



แผนอัตรากำลัง 3 ปี  
ประจำปีงบประมาณ พ.ศ. ๒๕๖๔ - ๒๕๖๖  
(ฉบับปรับปรุง ครั้งที่ ๑)



องค์การบริหารส่วนตำบลเทล  
อำเภอกะปง จังหวัดพังงา



ประกาศองค์การบริหารส่วนตำบลเหล

เรื่อง การปรับปรุงแผนอัตรากำลัง ๓ ปี ประจำปีงบประมาณ พ.ศ. ๒๕๖๔ - ๒๕๖๖ ครั้งที่ ๑

.....

อาศัยอำนาจตามหมวด ๒ ประกอบหมวด ๑๑ แห่งประกาศคณะกรรมการพนักงานส่วนตำบลจังหวัด พังงา เรื่อง หลักเกณฑ์และเงื่อนไขเกี่ยวกับการบริหารงานบุคคลขององค์การบริหารส่วนตำบล แก้ไขเพิ่มเติม พ.ศ. ๒๕๖๓ ลงวันที่ ๑ ธันวาคม ๒๕๖๓ ประกอบข้อ ๘ แห่งประกาศคณะกรรมการพนักงานส่วนตำบลจังหวัดพังงา เรื่อง หลักเกณฑ์และเงื่อนไขเกี่ยวกับการกำหนดกอง สำนัก หรือส่วนราชการที่เรียกชื่ออย่างอื่นขององค์การบริหารส่วนตำบล พ.ศ. ๒๕๖๓ ลงวันที่ ๑ ธันวาคม ๒๕๖๓ และมติคณะกรรมการพนักงานส่วนตำบลจังหวัดพังงา ในการประชุมครั้งที่ ๖/๒๕๖๔ เมื่อวันที่ ๒๒ มิถุนายน ๒๕๖๔ องค์การบริหารส่วนตำบลเหล จึงประกาศการปรับปรุงแผนอัตรากำลัง ๓ ปี (พ.ศ. ๒๕๖๔ - ๒๕๖๖) ครั้งที่ ๑ กรณีปรับปรุงโครงสร้างการแบ่งส่วนราชการและกำหนดอำนาจหน้าที่ของส่วนราชการขององค์การบริหารส่วนตำบลเหลขึ้นใหม่ รายละเอียดปรากฏตามท้ายประกาศฉบับนี้

จึงประกาศให้ทราบโดยทั่วกัน

ประกาศ ณ วันที่ ๓๐ เดือน มิถุนายน พ.ศ. ๒๕๖๔

(นายสมชาย ทิพย์พิมล)

นายกองค์การบริหารส่วนตำบลเหล



## สารบัญ

	หน้า
๑. หลักการและเหตุผล	๑
๒. วัตถุประสงค์และประโยชน์ที่จะได้รับ	๒
๒.๑ วัตถุประสงค์จากการทำงานแผนอัตรากำลัง ๓ ปี	๒
๒.๒ ประโยชน์จากการทำงานแผนอัตรากำลัง ๓ ปี	๒
๓. ขอบเขตและแนวทางในการจัดทำแผนอัตรากำลัง ๓ ปี	๓
๓.๑ กรอบแนวคิดเรื่องการวางแผนอัตรากำลัง	๓
๓.๒ ขอบเขตและแนวทางจัดทำแผนอัตรากำลัง ๓ ปี	๑๒
๓.๓ ความสำคัญของการกำหนดกรอบอัตรากำลังคน	๑๓
๓.๔ กระบวนการจัดทำแผนอัตรากำลัง ๓ ปี	๑๔
๔. สภาพปัญหา ความต้องการของประชาชนในเขตพื้นที่องค์การบริหารส่วนตำบล	๑๕
๕. ภารกิจ อำนาจหน้าที่ขององค์การบริหารส่วนตำบล	๑๘
๖. ภารกิจหลัก และภารกิจรองที่องค์การบริหารส่วนตำบลเหลจะดำเนินการ	๒๙
๗. สรุปปัญหาและแนวทางในการกำหนดโครงสร้างส่วนราชการและกรอบอัตรากำลัง	๒๙
๘. โครงสร้างการกำหนดส่วนราชการ	๓๓
๙. ภาระค่าใช้จ่ายเกี่ยวกับเงินเดือนและประโยชน์ตอบแทนอื่น	๔๑
๑๐. แผนภูมิโครงสร้างการแบ่งส่วนราชการตามแผนอัตรากำลัง ๓ ปี	๔๔
๑๑. บัญชีแสดงจัดคนลงสู่ตำแหน่งและการกำหนดเลขที่ตำแหน่งในส่วนราชการ	๕๐
๑๒. แนวทางการพัฒนาข้าราชการหรือพนักงานส่วนท้องถิ่น	๕๕
๑๓. ประกาศคุณธรรม จริยธรรมของข้าราชการหรือพนักงานส่วนท้องถิ่นและลูกจ้าง	๕๖

### ภาคผนวก

๑. สำเนาข้อบัญญัติงบประมาณรายจ่ายประจำปีงบประมาณ พ.ศ. ๒๕๖๔
๒. สำเนาคำสั่งแต่งตั้งคณะกรรมการจัดทำแผนอัตรากำลัง ๓ ปี ประจำปีงบประมาณ พ.ศ. ๒๕๖๔ - ๒๕๖๖
๓. สำเนารายงานการประชุมคณะกรรมการจัดทำแผนอัตรากำลัง ๓ ปี ประจำปีงบประมาณ พ.ศ. ๒๕๖๔ - ๒๕๖๖
๔. สำเนาประกาศองค์การบริหารส่วนตำบลเหล เรื่อง การปรับปรุงโครงสร้างการแบ่งส่วนราชการและกำหนดอำนาจหน้าที่ของส่วนราชการขององค์การบริหารส่วนตำบลเหล



## ๑. หลักการและเหตุผล

การบริหารจัดการอัตรากำลังของหน่วยงานรัฐ เป็นสิ่งสำคัญและต้องดำเนินการต่อเนื่อง เนื่องจากการกำหนดอัตรากำลังคนในองค์กรหนึ่งจะมีความสัมพันธ์กับการกำหนดอัตราเงินเดือน ค่าจ้าง ค่าตอบแทน ประโยชน์ตอบแทนอื่น และสวัสดิการอื่นๆ อีกมากมาย ที่มีความสัมพันธ์เกี่ยวเนื่องสอดคล้องกัน ประกอบกับแผนอัตรากำลัง ๓ ปี ประจำปีงบประมาณ พ.ศ. ๒๕๖๑ - ๒๕๖๓ ขององค์การบริหารส่วนตำบลเขต จะสิ้นสุดลงในวันที่ ๓๐ กันยายน พ.ศ. ๒๕๖๓ ดังนั้น องค์การบริหารส่วนตำบลเขต จึงจำเป็นต้องจัดทำแผนอัตรากำลัง ๓ ปี ประจำปีงบประมาณ พ.ศ. ๒๕๖๔ - ๒๕๖๖ เพื่อให้สอดคล้องและสัมพันธ์กับแผนอัตรากำลังฉบับเดิมเป็นสำคัญ และเพื่อให้การบริหารจัดการอัตรากำลังของหน่วยงานให้มีความสมบูรณ์และต่อเนื่อง โดยใช้หลักการและวิธีการจัดทำแผนอัตรากำลัง ๓ ปี ประจำปีงบประมาณ พ.ศ. ๒๕๖๔ - ๒๕๖๖ ดังนี้

๑.๑ ประกาศคณะกรรมการกลางพนักงานส่วนตำบล (ก.อบต.) เรื่อง มาตรฐานทั่วไปเกี่ยวกับอัตราตำแหน่งกำหนดให้คณะกรรมการพนักงานส่วนตำบล กำหนดตำแหน่งพนักงานส่วนตำบลว่าจะมีตำแหน่งใด ระดับใด อยู่ในส่วนราชการใด จำนวนเท่าใด ให้คำนึงถึงภาระหน้าที่ความรับผิดชอบ ลักษณะงานที่ต้องปฏิบัติ ความยาก ปริมาณและคุณภาพของงาน ตลอดจนทั้งภาระค่าใช้จ่ายขององค์การบริหารส่วนตำบล ที่จะต้องจ่ายในด้านบุคคล โดยให้องค์การบริหารส่วนตำบลเขต จัดทำแผนอัตรากำลังของพนักงานส่วนตำบล เพื่อใช้ในการกำหนดตำแหน่ง โดยขอความเห็นชอบของคณะกรรมการพนักงานส่วนตำบลจังหวัดพังงาด้วย ทั้งนี้ ให้เป็นไปตามหลักเกณฑ์และวิธีการที่คณะกรรมการกลางพนักงานส่วนตำบล (ก.อบต.) กำหนด

๑.๒ คณะกรรมการกลางพนักงานส่วนตำบล (ก.อบต.) ได้มีมติเห็นชอบประกาศการกำหนดตำแหน่งข้าราชการหรือพนักงานส่วนท้องถิ่น โดยกำหนดแนวทางให้องค์การบริหารส่วนตำบลเขต จัดทำแผนอัตรากำลังขององค์การบริหารส่วนตำบลเขต เพื่อเป็นกรอบในการกำหนดตำแหน่งและการใช้ตำแหน่งพนักงานส่วนตำบล โดยเสนอให้คณะกรรมการพนักงานส่วนตำบลจังหวัดพังงา พิจารณาให้ความเห็นชอบ โดยกำหนดให้องค์การบริหารส่วนตำบลเขต แต่งตั้งคณะกรรมการจัดทำแผนอัตรากำลัง ๓ ปี ขึ้น เพื่อวิเคราะห์อำนาจหน้าที่และภารกิจขององค์การบริหารส่วนตำบล วิเคราะห์ความต้องการกำลังคน วิเคราะห์การวางแผนการใช้กำลังคน และจัดทำกรอบอัตรากำลังตามกำหนดหลักเกณฑ์และเงื่อนไขในการกำหนดตำแหน่งพนักงานส่วนตำบลตามแผนอัตรากำลัง ๓ ปี

๑.๓ ประกาศคณะกรรมการพนักงานส่วนตำบลจังหวัดพังงา เรื่อง หลักเกณฑ์และเงื่อนไขเกี่ยวกับการบริหารงานบุคคลขององค์การบริหารส่วนตำบลเขต แก้ไขเพิ่มเติม พ.ศ. ๒๕๖๓ ลงวันที่ ๑ ธันวาคม ๒๕๖๓ ประกอบข้อ ๘ แห่งประกาศคณะกรรมการพนักงานส่วนตำบลจังหวัดพังงา เรื่อง หลักเกณฑ์และเงื่อนไขเกี่ยวกับการกำหนดกอง สำนัก หรือส่วนราชการที่เรียกชื่ออย่างอื่นขององค์การบริหารส่วนตำบล พ.ศ. ๒๕๖๓ ลงวันที่ ๑ ธันวาคม ๒๕๖๓ และมติคณะกรรมการพนักงานส่วนตำบลจังหวัดพังงา ในการประชุมครั้งที่ ๖/๒๕๖๔ เมื่อวันที่ ๒๒ มิถุนายน ๒๕๖๔

๑.๔ จากหลักการและเหตุผลดังกล่าว องค์การบริหารส่วนตำบลเขต จึงได้ปรับปรุงแผนอัตรากำลัง ๓ ปี ประจำปีงบประมาณ พ.ศ. ๒๕๖๔ - ๒๕๖๖ ครั้งที่ ๑ ขึ้น และประกาศโครงสร้างส่วนราชการและอำนาจหน้าที่ของส่วนราชการต่อไป





## ๒. วัตถุประสงค์และประโยชน์ที่จะได้รับ

### ๒.๑ วัตถุประสงค์จากการจัดทำแผนอัตรากำลัง ๓ ปี

๒.๑.๑ เพื่อให้องค์การบริหารส่วนตำบลเหล มีโครงสร้างการแบ่งงานและระบบงานที่เหมาะสม ไม่ซ้ำซ้อน

๒.๑.๒ เพื่อให้องค์การบริหารส่วนตำบลเหล มีการกำหนดตำแหน่งการจัดอัตรากำลัง โครงสร้างให้เหมาะสมกับอำนาจหน้าที่ขององค์การบริหารส่วนตำบลเหล ตามกฎหมายจัดตั้งองค์กรปกครองส่วนท้องถิ่นแต่ละประเภท และตามพระราชบัญญัติกำหนดแผนและขั้นตอนการกระจายอำนาจให้องค์กรปกครองส่วนท้องถิ่น พ.ศ. ๒๕๔๒

๒.๑.๓ เพื่อให้คณะกรรมการพนักงานส่วนตำบลจังหวัดพังงา สามารถตรวจสอบการกำหนดตำแหน่งและการใช้ตำแหน่งขององค์การบริหารส่วนตำบลเหล ว่าถูกต้องเหมาะสมหรือไม่

๒.๑.๔ เพื่อเป็นแนวทางในการดำเนินการวางแผนการใช้อัตรากำลังการพัฒนาบุคลากรขององค์กรองค์การบริหารส่วนตำบลเหล

๒.๑.๕ เพื่อให้องค์การบริหารส่วนตำบลเหล สามารถวางแผนอัตรากำลัง ในการบรรจุแต่งตั้งพนักงานส่วนตำบล เพื่อให้การบริหารงานขององค์การบริหารส่วนตำบลเหล เกิดประโยชน์ต่อประชาชนเกิดผลสัมฤทธิ์ต่อภารกิจตามอำนาจหน้าที่ มีประสิทธิภาพ มีความคุ้มค่า สามารถลดขั้นตอนการปฏิบัติงาน มีการลดภารกิจและยุบเลิกหน่วยงานที่ไม่จำเป็นในการปฏิบัติภารกิจ สามารถตอบสนองความต้องการของประชาชนได้เป็นอย่างดี

๒.๑.๖ เพื่อให้องค์การบริหารส่วนตำบลเหล สามารถควบคุมภาระค่าใช้จ่ายด้านการบริหารงานบุคคลให้เป็นไปตามที่กฎหมายกำหนด

### ๒.๒ ประโยชน์จากการจัดทำแผนอัตรากำลัง ๓ ปี

๒.๒.๑ ผู้บริหารและพนักงานส่วนตำบล ที่มีส่วนเกี่ยวข้องมีความเข้าใจชัดเจนถึงกรอบอัตรากำลังคน ตำแหน่งและหน้าที่รับผิดชอบที่เหมาะสมตามปริมาณและคุณภาพที่ต้องการ

๒.๒.๒ องค์การบริหารส่วนตำบลเหล มีอัตรากำลังที่เหมาะสม เพื่อเป็นเครื่องมือในการบริหารสร้างขวัญกำลังใจ และเก็บรักษาคนดีและคนเก่งไว้ในหน่วยงาน

๒.๒.๓ การจัดทำแผนอัตรากำลัง ทำให้สามารถพยากรณ์สิ่งที่อาจเกิดขึ้นในอนาคต และสามารถเตรียมการรองรับกับเหตุการณ์ดังกล่าวไว้ล่วงหน้าได้

๒.๒.๔ การจัดทำแผนอัตรากำลัง ทำให้ทราบข้อมูลพื้นฐานทั้งด้านจุดแข็ง จุดอ่อน โอกาสและอุปสรรค ของทรัพยากรบุคคลที่มีอยู่ในปัจจุบัน และในอนาคต สามารถวางแผนล่วงหน้าเกี่ยวกับการใช้ทรัพยากรบุคคลให้สอดคล้องกับสภาวะแวดล้อมต่างๆ

๒.๒.๕ การจัดทำแผนอัตรากำลัง เป็นกิจกรรมเชื่อมโยงระหว่างการจัดการทรัพยากรบุคคล และวางแผนให้สอดคล้องกับการดำเนินงานของกรมส่งเสริมการปกครองส่วนท้องถิ่น ให้เป็นไปอย่างมีประสิทธิภาพนำไปสู่เป้าหมายในภาพรวมได้

๒.๒.๖ เป็นต้นแบบที่ดีให้กับหน่วยงานอื่นๆ ในภาคราชการในองค์กรปกครองส่วนท้องถิ่น



### ๓. กรอบแนวคิด ทฤษฎี ขอบเขตความสำคัญและกระบวนการในการจัดทำแผนอัตรากำลัง ๓ ปี

#### ๓.๑ กรอบแนวคิดเรื่องการวางแผนอัตรากำลัง

##### ๓.๑.๑ กรอบแนวคิดเรื่องการวางแผนอัตรากำลัง

การกำหนดกรอบอัตรากำลังคนนั้นจะเป็นส่วนหนึ่งของการวางแผนกำลังคนในภาพรวมขององค์กร ซึ่งกรมส่งเสริมการปกครองส่วนท้องถิ่นได้ให้ความหมาย ดังนี้

กรมส่งเสริมการปกครองส่วนท้องถิ่น ได้ให้ความหมายของการวางแผนกำลังคน ในคู่มือการจัดทำแผนอัตรากำลัง ๓ ปี ว่า การวางแผนกำลังคน (Manpower Planning) หรือการวางแผนทรัพยากรมนุษย์ เป็นกิจกรรมหรืองาน ในการกำหนดวัตถุประสงค์ นโยบาย และวิธีปฏิบัติที่ดีที่สุดไว้ล่วงหน้า เพื่อเป็นแนวทางสำหรับดำเนินการให้เป็นไปตามเป้าหมายที่กำหนดไว้ โดยการดำเนินการอย่างเป็นระบบในการวิเคราะห์ และวิเคราะห์เกี่ยวกับอุปสงค์ และอุปทานกำลังงาน เพื่อนำไปสู่การกำหนดวิธีการที่จะให้ได้กำลังคนที่มีความรู้ความสามารถเพียงพอ หรือกล่าวโดยทั่วไป การมีจำนวนและคุณภาพที่จะปฏิบัติงานในเวลาต้องการ เป็นกระบวนการที่เกี่ยวข้องกับการจัดสรรจำนวนอัตรากำลังที่เหมาะสม และคัดเลือกที่มีคุณสมบัติตรงตามที่ต้องการเข้ามาทำงานในองค์กรในช่วงเวลาที่เหมาะสม เพื่อปฏิบัติงานได้บรรลุวัตถุประสงค์ขององค์กร หรืออีกนัยหนึ่ง การวางแผนกำลังคนคือ วิธีการที่จะให้ได้มาซึ่งทรัพยากรมนุษย์และรู้จักปรับปรุงพัฒนาบุคคลเหล่านั้นให้อยู่กับองค์กรต่อไป

##### ๓.๑.๒ กรอบแนวคิดในการจัดทำแผนอัตรากำลัง ๓ ปี

###### (๑) แนวคิดเรื่องการจัดประเภทของบุคลากรในสังกัด

การวางกรอบอัตรากำลังให้สอดคล้องกับภาระงาน โดยวางประเภทของบุคลากรภาครัฐ ตามความเหมาะสมให้สอดคล้องกับแนวทางการบริหารภาครัฐแนวใหม่ ที่เน้นความยืดหยุ่น แก้ไขง่าย กระจายอำนาจการบริหารจัดการ มีความคล่องตัว และมีเจ้าภาพที่ชัดเจน อีกทั้งยังได้กำหนดให้เป็นไปตามหลักการบริหารกิจการบ้านเมืองที่ดีด้วย ในการกำหนดประเภทบุคลากรภาครัฐ ควรเน้นใช้อัตรากำลังแต่ละประเภทอย่างเหมาะสมกับภารกิจ โดยให้พิจารณากรอบให้สอดคล้องกับภารกิจและลักษณะงานขององค์การบริหารส่วนตำบล เทล ดังนี้

พนักงานส่วนตำบล : ปฏิบัติงานในภารกิจหลัก ลักษณะงานที่เน้นการใช้ความรู้ความสามารถและทักษะเชิงเทคนิค หรือเป็นงานวิชาการ งานที่เกี่ยวข้องกับการกำหนดนโยบายหรือลักษณะงานที่มีความต่อเนื่องในการทำงาน มีอำนาจหน้าที่ในการสั่งการบังคับบัญชา ผู้ใต้บังคับบัญชาตามลำดับชั้น ซึ่งกำหนดตำแหน่งแต่ละประเภทของพนักงานส่วนตำบลไว้ ดังนี้

- สายงานบริหารงานท้องถิ่น ได้แก่ ปลัดองค์การบริหารส่วนตำบล
- สายงานอำนวยการท้องถิ่น ได้แก่ หัวหน้าส่วนราชการหรือผู้อำนวยการกอง
- สายงานวิชาการ ได้แก่ สายงานที่บรรจุเริ่มต้นด้วยคุณวุฒิปริญญาตรี
- สายงานทั่วไป ได้แก่ สายงานที่บรรจุเริ่มต้นมีคุณวุฒิต่ำกว่าปริญญาตรี



□ **พนักงานจ้าง** : ปฏิบัติงานเสริมในภารกิจรอง ภารกิจสนับสนุน งานที่มีกำหนดระยะเวลาการปฏิบัติงานเริ่มต้นและสิ้นสุดที่แน่นอนตามโครงการหรือภารกิจในระยะสั้น หลักเกณฑ์การกำหนดพนักงานจ้างจะมี ๓ ประเภท แต่องค์การบริหารส่วนตำบลเทล มีบริบท ขนาด และปัจจัยหลายอย่าง จึงกำหนดจ้างพนักงานจ้าง เพียง ๒ ประเภท ดังนี้

- พนักงานจ้างทั่วไป
- พนักงานจ้างตามภารกิจ

## (๒) แนวคิดเรื่องการกำหนดสายงานและตำแหน่งงานในส่วนราชการ

การจัดสรรอัตรากำลังให้มีประสิทธิภาพ สอดคล้องกับภาระงาน ตลอดจนการกำหนดสายงานและคุณสมบัติเฉพาะตำแหน่งให้ตรงกับบทบาท ภารกิจขององค์การบริหารส่วนตำบลมากยิ่งขึ้น โดยจุดเน้น คือ กำหนดสายงานที่สอดคล้องกับหน้าที่ความรับผิดชอบมากที่สุด พร้อมทั้งเอื้อต่อการบริหารทรัพยากรบุคคล อันได้แก่ การโอน การย้ายและการวางแผนเส้นทางความก้าวหน้าในสายอาชีพ เป็นต้น ทั้งนี้ องค์การบริหารส่วนตำบลเทล ได้พิจารณาด้วยว่าอัตรากำลังที่มีอยู่ในปัจจุบัน มีคุณสมบัติทั้งในเชิงคุณภาพและปริมาณเป็นอย่างไรเพื่อให้สามารถบริหารกำหนดอัตรากำลังให้เกิดประโยชน์สูงสุด โดยให้พิจารณาความเหมาะสมในเชิงคุณสมบัติ ความรู้ ทักษะ วุฒิการศึกษา กลุ่มอาชีพที่เหมาะสมกับหน้าที่ความรับผิดชอบหลัก ดังนี้

- **สำนักงานปลัด** คุณสมบัติ ความรู้ ทักษะ วุฒิการศึกษาที่ใช้ในการบรรจุและแต่งตั้งให้พนักงานส่วนตำบล และพนักงานจ้าง ดำรงตำแหน่งในสำนักงานปลัด ส่วนใหญ่จะเน้นที่เรื่องการวางแผนนโยบาย อำนวยการทั่วไป การบริการสาธารณสุข ฯลฯ ส่วนวุฒิการศึกษาที่ใช้ในการบรรจุแต่งตั้งจะใช้คุณวุฒิตามมาตรฐานกำหนดตำแหน่งของแต่ละสายงาน เพื่อให้พนักงานแต่ละตำแหน่งสามารถปฏิบัติงานได้เต็มความสามารถและตรงตามความรู้ ประสบการณ์ที่แต่ละคนมี

- **กองคลัง** คุณสมบัติ ความรู้ ทักษะ วุฒิการศึกษาที่ใช้ในการบรรจุและแต่งตั้งให้พนักงานส่วนตำบล และพนักงานจ้าง ดำรงตำแหน่งในกองคลัง จะเน้นที่เรื่องการเงิน การบัญชี การพัสดุ การจัดเก็บรายได้ ฯลฯ ส่วนวุฒิการศึกษาที่ใช้ในการบรรจุแต่งตั้งจะใช้คุณวุฒิตามมาตรฐานกำหนดตำแหน่งของแต่ละสายงาน เพื่อให้พนักงานแต่ละตำแหน่งสามารถปฏิบัติงานได้เต็มความสามารถและตรงตามความรู้ ประสบการณ์ที่แต่ละคนมี

- **กองช่าง** คุณสมบัติ ความรู้ ทักษะ วุฒิการศึกษาที่ใช้ในการบรรจุและแต่งตั้งให้พนักงานส่วนตำบล และพนักงานจ้าง ดำรงตำแหน่งในกองช่าง ส่วนใหญ่จะเน้นที่เรื่องสายงานช่าง การก่อสร้าง การออกแบบ การประมาณการราคา ฯลฯ ส่วนวุฒิการศึกษาที่ใช้ในการบรรจุแต่งตั้งจะใช้คุณวุฒิตามมาตรฐานกำหนดตำแหน่งของแต่ละสายงาน เพื่อให้พนักงานแต่ละตำแหน่งสามารถปฏิบัติงานได้เต็มความสามารถและตรงตามความรู้ ประสบการณ์ที่แต่ละคนมี

- **กองการศึกษา ศาสนาและวัฒนธรรม** คุณสมบัติ ความรู้ ทักษะ วุฒิการศึกษาที่ใช้ในการบรรจุและแต่งตั้งให้พนักงานส่วนตำบล และพนักงานจ้าง ดำรงตำแหน่งในกองการศึกษา ศาสนาและวัฒนธรรม ส่วนใหญ่จะเน้นที่เรื่องการวางแผนการศึกษา การพัฒนาการศึกษา ประเพณีวัฒนธรรมท้องถิ่น



ภูมิปัญญา การบริการสาธารณสุข ฯลฯ ส่วนวุฒิการศึกษาที่ใช้ในการบรรจุแต่งตั้งจะใช้คุณสมบัติตามมาตรฐานกำหนดตำแหน่งของแต่ละสายงาน เพื่อให้พนักงานแต่ละตำแหน่งสามารถปฏิบัติงานได้เต็มความสามารถและตรงตามความรู้ ประสบการณ์ที่แต่ละคนมี

### (๓) แนวคิดเรื่องการแบ่งโครงสร้างส่วนราชการขององค์การบริหารส่วนตำบล

ตามประกาศคณะกรรมการพนักงานส่วนตำบลจังหวัดพังงา เรื่อง หลักเกณฑ์และเงื่อนไขเกี่ยวกับโครงสร้างส่วนราชการและระดับตำแหน่งขององค์การบริหารส่วนตำบล (ฉบับที่ ๒) พ.ศ. ๒๕๖๓ ลงวันที่ ๓๐ มีนาคม พ.ศ. ๒๕๖๓ เพื่อประโยชน์ในการแบ่งโครงสร้างส่วนราชการขององค์การบริหารส่วนตำบล กำหนดให้ องค์การบริหารส่วนตำบล มี ๓ ประเภท ได้แก่ ประเภทสามัญ ประเภทสามัญ ระดับสูง และประเภทพิเศษ ทั้งนี้ องค์การบริหารส่วนตำบลเขตเป็นองค์การบริหารส่วนตำบลขนาดกลางด้วยบริบท ขนาด และปัจจัยหลายอย่าง จึงต้องปรับปรุงเป็นองค์การบริหารส่วนตำบลประเภทสามัญ ซึ่งโครงสร้างส่วนราชการขององค์การบริหารส่วนตำบล ประกอบด้วย ๔ ส่วนราชการ คือ

๑. สำนักงานปลัด
๒. กองคลัง
๓. กองช่าง
๔. กองการศึกษา ศาสนาและวัฒนธรรม

### ๓.๑.๓ แนวคิดในการวิเคราะห์อุปสงค์กำลังคน (Demand Analysis)

เพื่อกำหนดกรอบอัตรากำลังให้สอดคล้องกับภาระงาน จำเป็นต้องสร้างกระบวนการรวบรวมข้อมูลที่สะท้อนภาระงานจริงของหน่วยงาน แบบ ๓๖๐ องศา โดยแบ่งออกเป็น ๓ มิติเชิงเวลา คือ มิติข้อมูลในอดีต มิติข้อมูลในปัจจุบัน และมิติข้อมูลในอนาคต ดังตาราง (ตารางการวิเคราะห์หันมาจากเอกสารประกอบการบรรยายเรื่องการบริหารกำลังคนภาครัฐ โครงการศึกษาวิจัยการปรับปรุงระบบตำแหน่งและค่าตอบแทนของข้าราชการส่วนท้องถิ่น ระยะที่ ๒ สำนักงานคณะกรรมการมาตรฐานการบริหารงานบุคคลส่วนท้องถิ่น (ก.ถ.))



ไม่ควรพิจารณาเพียงแค่เฉพาะข้อมูลในอดีต (Can't measure workload by just looking at history)  
 ไม่ควรพิจารณาเพียงแค่เฉพาะภาระงานผ่านภาพในอนาคต (Can't measure workload by just looking at forecast)





จากไดอะแกรมที่แสดงเบื้องต้นสะท้อนให้เห็นว่าการวิเคราะห์ความต้องการอัตรากำลังขององค์การบริหารส่วนตำบลเทล ไม่อาจขึ้นอยู่กับกระบวนการใดกระบวนการหนึ่งอย่างตายตัวได้ ต้องอาศัยการผสมผสานและความสอดคล้องสม่ำเสมอ (Consistency) ของหลายมิติที่ยืนยันตรงกัน เช่นเดียวกับ American Academy of Political and Social Science ที่ได้ให้ความเห็นว่า “การจัดสรรอัตรากำลังนั้นควรคำนึงถึงปัจจัยและกระบวนการต่างๆ มากกว่าหนึ่งตัวในการพิจารณา”

จากมติการพิจารณาอัตรากำลังด้านบนนั้นสามารถนำมาสร้าง “กรอบแนวความคิดการวิเคราะห์อัตรากำลัง (Effective Manpower Planning Framework)” ได้ดังนี้

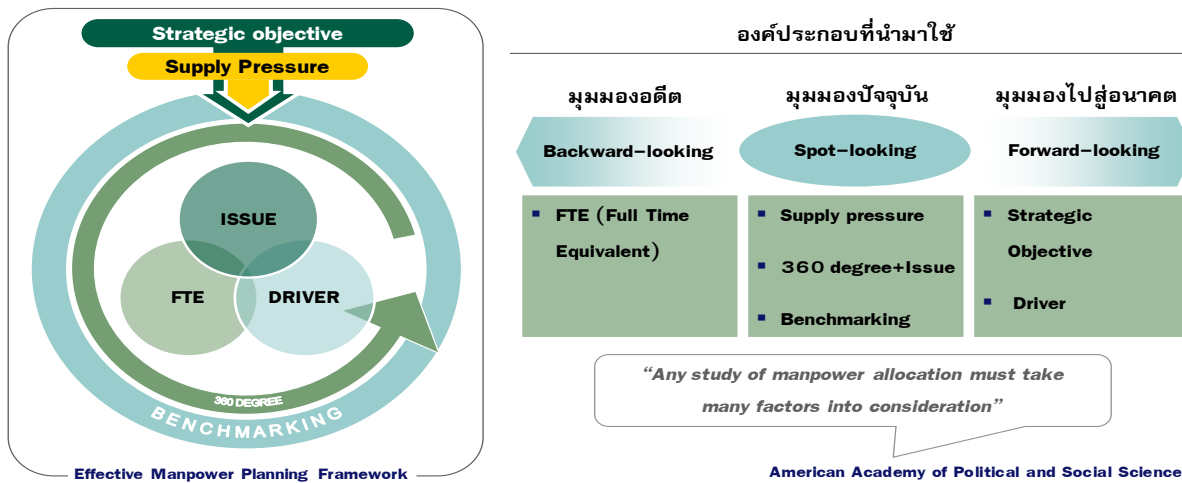

การพิจารณาอัตรากำลังด้วยการใช้เพียงวิธีการเดียว อาจเกิดความคลาดเคลื่อนขึ้นได้ จึงควรพิจารณาผ่านวิธีการที่หลากหลายและยึดโยงกันเพื่อให้ผลลัพธ์มีความน่าเชื่อถือยิ่งขึ้น

เมื่อนำกรอบแนวความคิดการวิเคราะห์อัตรากำลัง (Effective Manpower Planning Framework) มาพิจารณาอัตรากำลังของหน่วยงานโดยเปรียบเสมือนกระจก ๖ ด้าน สะท้อนและตรวจสอบความเหมาะสมของอัตรากำลังในองค์การบริหารส่วนตำบลเทล ที่มีอยู่ดังนี้

**กระจกด้านที่ ๑ Strategic objective :** เพื่อให้การดำเนินการขององค์การบริหารส่วนตำบลเทล บรรลุผลตามพันธกิจที่ตั้งไว้ จำเป็นต้องจัดสรรอัตรากำลังให้เหมาะสมกับเป้าหมายการดำเนินการ โดยจะเป็นการพิจารณาว่างานในปัจจุบันที่ดำเนินการอยู่นั้นครบถ้วนและตรงตามภารกิจหรือไม่อย่างไร หากงานที่ทำอยู่ในปัจจุบันไม่ตรงกับภารกิจในอนาคต ก็ต้องมีการวางแผนกรอบอัตรากำลังให้ปรับเปลี่ยนไปตามทิศทางในอนาคต รวมถึงหากงานในปัจจุบันบางส่วนไม่ต้องดำเนินการแล้ว อาจทำให้การจัดสรรกำลังคนของบางส่วนราชการเปลี่ยนแปลงไป ทั้งนี้เพื่อให้เกิดการเตรียมความพร้อมในเรื่องกำลังคนให้รองรับสถานการณ์ในอนาคต

การวางแผนอัตรากำลังคนในด้านนี้ องค์การบริหารส่วนตำบลเทลจะพิจารณาคุณวุฒิการศึกษา ทักษะ และประสบการณ์ในการบรรจุบุคลากรเป็นสำคัญ เช่น ผู้มีความรู้ความสามารถด้านกฎหมาย มีคุณวุฒิการศึกษา ด้านกฎหมายจะบรรจุให้ดำรงตำแหน่งในส่วนของสำนักงานปลัด เพื่อแก้ไขปัญหาและบริการงานด้านกฎหมายให้กับประชาชนในพื้นที่ได้อย่างทั่วถึง เป็นต้น



**กระจกด้านที่ ๒ Supply pressure :** เป็นการนำประเด็นค่าใช้จ่ายเจ้าหน้าที่เข้ามาร่วมในการพิจารณา เพื่อการจัดการทรัพยากรบุคคลที่มีอยู่มีประสิทธิภาพอย่างสูงสุด โดยในตอนนี้จะคำนึงการจัดสรรประเภทของพนักงานส่วนตำบลและพนักงานจ้าง โดยในหลักการแล้วการจัดประเภทลักษณะงานผิดจะมีผลกระทบต่อประสิทธิภาพและต้นทุนในการทำงานขององค์การบริหารส่วนตำบลเขต ดังนั้นในการกำหนดอัตรากำลังจะต้องมีการพิจารณาว่าตำแหน่งที่กำหนดในปัจจุบันมีความเหมาะสมหรือไม่ หรือควรเปลี่ยนลักษณะการกำหนดตำแหน่ง เพื่อให้การทำงานเป็นไปอย่างมีประสิทธิภาพมากขึ้น

การวางแผนอัตรากำลังในด้านนี้ขององค์การบริหารส่วนตำบลเขต ได้กำหนดอัตรากำลังในแต่ละส่วนราชการประกอบด้วย หัวหน้าส่วนราชการ ๑ อัตรา ตำแหน่งระดับผู้อำนวยการกอง มีหน้าที่บังคับบัญชาบุคลากรในส่วนราชการนั้นๆ ทุกตำแหน่ง ตำแหน่งรองลงมาเป็นตำแหน่งแต่ละงาน ซึ่งกำหนดเป็นสายงานวิชาการ ผู้มีคุณวุฒิปริญญาตรี ตำแหน่งสายงานทั่วไป ผู้มีคุณวุฒิต่ำกว่าปริญญาตรี พนักงานจ้างตามภารกิจและพนักงานจ้างทั่วไปตามลำดับ การกำหนดในลำดับชั้น เพื่อสะดวกในการบังคับบัญชาและมีผู้รับผิดชอบสายงานนั้นๆ เป็นผู้มีความรู้ประสบการณ์ ที่แต่ละตำแหน่งควรมีเป็นสำคัญ

องค์การบริหารส่วนตำบลเขต นำผลวิเคราะห์การกำหนดอัตรากำลัง มาคำนวณภาระค่าใช้จ่ายซึ่งประกอบด้วย

๑. เงินเดือน
๒. เงินประจำตำแหน่ง
๓. เงินค่าตอบแทนที่จ่ายนอกเหนือจากเงินเดือน
๔. เงินเพิ่มอื่นๆ ที่จ่ายควบกับเงินเดือน เช่น
  - เงินเพิ่มพิเศษสำหรับการสู้รบ (พ.ส.ร.)
  - เงินประจำตำแหน่งนิติกร (พ.ต.ก.)
  - เงินเพิ่มสำหรับตำแหน่งที่มีเหตุพิเศษของผู้ปฏิบัติงาน ด้านการสาธารณสุข (พ.ต.ส.)
  - เงินวิทยฐานะ

โดยนำเงินเหล่านี้ของบุคลากรในสังกัดองค์การบริหารส่วนตำบลเขต มาคำนวณเป็นภาระค่าใช้จ่ายทั้งตำแหน่งที่มีคนครองและตำแหน่งว่าง ตลอดระยะเวลา ๓ ปี ของแผนอัตรากำลัง โดยใช้หลักวิธีการคำนวณดังนี้

๑. ตำแหน่งประเภททั่วไปและประเภทวิชาการ มีผู้ครองตำแหน่ง ใช้อัตราเงินเดือนของผู้ครองตำแหน่งคูณ ๑๒ เดือน ส่วนตำแหน่งว่าง ใช้หลักการคำนวณโดยประมาณการเงินเดือนขั้นต่ำของตำแหน่งในระดับแรกบรรจุกับอัตราเงินเดือนขั้นสูงเหนือขึ้นไปหนึ่งระดับ รวมกันหารสองคูณ ๑๒ เดือน ส่วนการประเมินการค่าใช้จ่ายเพิ่มขึ้นให้ใช้อัตราเงินเดือนที่เพิ่ม ๑ ขั้น



รายการ	รวม	เงินเดือน (๑)	เงิน ตำแหน่ง (๒)	เงินตอบ แทนอื่น (๓)	เงินเพิ่มขึ้น (ปีละ ๑ ชั้น)			ค่าใช้จ่ายรวม		
					๒๕๖๔	๒๕๖๕	๒๕๖๖	๒๕๖๔	๒๕๖๕	๒๕๖๖
ทั่วไป มีนครอง	๑ เดือน	๒๙,๘๑๐	-	-	๙๖๐	๙๙๐	๑,๐๓๐	-	-	-
	๑๒ เดือน	๓๕๗,๗๒๐	-	-	๑๑,๕๒๐	๑๑,๘๘๐	๑๒,๓๖๐	-	-	-
	รวมทั้งปี	๓๕๗,๗๒๐			๑๑,๕๒๐	๑๑,๘๘๐	๑๒,๓๖๐	๓๖๙,๒๔๐	๓๘๑,๑๒๐	๓๙๓,๔๘๐
รายการ	รวม	เงินเดือน (๑)	เงิน ตำแหน่ง (๒)	เงินตอบ แทนอื่น (๓)	เงินเพิ่มขึ้น (ผลต่าง) (๑ ชั้นต่ำสุด + ๑ ชั้นสูงสุด)/๒			ค่าใช้จ่ายรวม		
ทั่วไป (ว่าง)	ระดับต่ำสุด	๘,๗๕๐	-	-	$๙๐๙๐ - ๘๗๕๐ = ๓๔๐$ $๔๐,๙๐๐ - ๓๙,๖๒๐ = ๑,๒๘๐$ $(๓๔๐ + ๑,๒๘๐) / ๒ = ๘๑๐$			-	-	-
	ระดับสูงสุด	๔๐,๙๐๐						-	-	
	ค่ากลาง	๒๔,๘๒๕						-	-	
	๑๒ เดือน	๒๙๗,๙๐๐	-	-	$๘๑๐ \times ๑๒ = ๙,๗๒๐$			-	-	-
	รวมทั้งปี	๒๙๗,๙๐๐			๙,๗๒๐	๙,๗๒๐	๙,๗๒๐	๒๙๗,๙๐๐	๒๐๗,๖๒๐	๓๑๗,๓๔๐

รายการ	รวม	เงินเดือน (๑)	เงิน ตำแหน่ง (๒)	เงินตอบ แทนอื่น (๓)	เงินเพิ่มขึ้น (ปีละ ๑ ชั้น)			ค่าใช้จ่ายรวม		
					๒๕๖๔	๒๕๖๕	๒๕๖๖	๒๕๖๔	๒๕๖๕	๒๕๖๖
วิชาการ มีนครอง	๑ เดือน	๒๗,๔๘๐	-	-	๑,๐๘๐	๑,๑๒๐	๑,๑๑๐	-	-	-
	๑๒ เดือน	๓๒๙,๗๖๐	-	-	๑๒,๙๖๐	๑๓,๔๔๐	๑๓,๓๒๐	-	-	-
	รวมทั้งปี	๓๒๙,๗๖๐			๑๒,๙๖๐	๑๓,๔๔๐	๑๓,๓๒๐	๓๔๒,๗๒๐	๓๕๖,๑๖๐	๓๖๙,๔๘๐
รายการ	รวม	เงินเดือน (๑)	เงิน ตำแหน่ง (๒)	เงินตอบ แทนอื่น (๓)	เงินเพิ่มขึ้น (ผลต่าง) (๑ ชั้นต่ำสุด + ๑ ชั้นสูงสุด)/๒			ค่าใช้จ่ายรวม		
วิชาการ (ว่าง)	ระดับต่ำสุด	๙,๗๕๐	-	-	$๑๐,๒๕๐ - ๙,๗๕๐ = ๕๐๐$ $๔๙,๔๘๐ - ๔๗,๙๙๐ = ๑,๔๙๐$ $(๕๐๐ + ๑,๔๙๐) / ๒ = ๑,๐๐๐$			-	-	-
	ระดับสูงสุด	๔๙,๔๘๐						-	-	
	ค่ากลาง	๒๙,๖๑๐						-	-	
	๑๒ เดือน	๓๕๕,๓๒๐	-	-	$๑,๐๐๐ \times ๑๒ = ๑๒,๐๐๐$			-	-	-
	รวมทั้งปี	๓๕๕,๓๒๐			๑๒,๐๐๐	๑๒,๐๐๐	๑๒,๐๐๐	๓๖๗,๓๒๐	๓๗๙,๓๒๐	๓๙๑,๓๒๐



๒. ตำแหน่งประเภทอำนวยการและบริหารท้องถิ่น มีผู้ครองตำแหน่ง ใช้อัตราเงินเดือนของผู้ครองตำแหน่งคุณ ๑๒ เดือน ส่วนตำแหน่งว่าง ใช้หลักการคำนวณโดยประมาณการเงินเดือนขั้นต่ำและขั้นสูงของระดับตำแหน่งนั้น รวมกันหารสองคุณ ๑๒ เดือน สำหรับตำแหน่งอำนวยการและบริหารท้องถิ่นเป็นกลุ่มที่ได้รับเงินประจำตำแหน่งและเงินอื่น จะคำนวณเป็นค่าใช้จ่ายด้วย โดยนำเงินดังกล่าวคุณ ๑๒ เดือน ส่วนการประเมินการค่าใช้จ่ายเพิ่มขึ้นให้ใช้อัตราเงินเดือนที่เพิ่ม ๑ ขั้น

รายการ	รวม	เงินเดือน (๑)	เงิน ตำแหน่ง (๒)	เงินตอบ แทนอื่น (๓)	เงินเพิ่มขึ้น (ปีละ ๑ ขั้น)			ค่าใช้จ่ายรวม		
					๒๕๖๔	๒๕๖๕	๒๕๖๖	๒๕๖๔	๒๕๖๕	๒๕๖๖
ปลัดกลาง (มีเงิน ตำแหน่ง)	ต่อเดือน	๔๓,๓๐๐	๗,๐๐๐	๗,๐๐๐	๑,๖๓๐	๑,๖๓๐	๑,๖๔๐	-	-	-
	๑๒ เดือน	๕๑๙,๖๐๐	๘๔,๐๐๐	๘๔,๐๐๐	๑๙,๕๖๐	๑๙,๕๖๐	๑๙,๖๘๐	-	-	-
	รวมทั้งปี	๖๘๗๖๐๐			๑๙,๕๖๐	๑๙,๕๖๐	๑๙,๖๘๐	๗๐๗,๑๖๐	๗๒๖,๗๒๐	๗๔๖,๔๐๐
รายการ	รวม	เงินเดือน (๑)	เงิน ตำแหน่ง (๒)	เงินตอบ แทนอื่น (๓)	เงินเพิ่มขึ้น (ผลต่าง) (๑ ขั้นต่ำสุด + ๑ ขั้นสูงสุด)/๒			ค่าใช้จ่ายรวม		
					๒๕๖๔	๒๕๖๕	๒๕๖๖	๒๕๖๔	๒๕๖๕	๒๕๖๖
ปลัดกลาง (ว่าง)	ขั้นต่ำสุด	๒๒,๗๐๐	๗,๐๐๐	๗,๐๐๐	๒๓,๘๓๐ - ๒๒,๗๐๐ = ๑,๑๓๐			-	-	-
	ขั้นสูงสุด	๖๘,๖๔๐			๖๘,๖๔๐ - ๖๖,๔๙๐ = ๒,๑๕๐			-	-	-
	ค่ากลาง	๔๕,๖๗๐			(๑,๑๓๐ + ๒,๑๕๐) / ๒ = ๑,๖๔๐			-	-	-
	๑๒ เดือน	๕๔๘,๐๔๐	๘๔,๐๐๐	๘๔,๐๐๐	๑,๖๔๐ x ๑๒ = ๑๙,๖๘๐			-	-	-
	รวมทั้งปี	๗๑๖,๐๔๐			๑๙,๖๘๐	๑๙,๖๘๐	๑๙,๖๘๐	๗๓๕,๗๒๐	๗๕๕,๔๐๐	๗๗๕,๐๘๐

๓. ตำแหน่งข้าราชการครู พนักงานครู หรือบุคลากรทางการศึกษาคำนวณเฉพาะกลุ่มที่ องค์กรปกครองส่วนท้องถิ่น ใช้งบประมาณขององค์กรปกครองส่วนท้องถิ่นเอง ใช้อัตราเงินเดือนของผู้ครองตำแหน่งคุณ ๑๒ เดือน ส่วนตำแหน่งว่าง ใช้หลักการคำนวณโดยประมาณการเงินเดือนขั้นต่ำของ คศ.๑ และขั้นสูงของ คศ.๒ รวมกันหารสองคุณ ๑๒ เดือน (ผู้บริหารสถานศึกษา ใช้ ขั้นต่ำ คศ.๒ และ ขั้นสูง คศ.๓ รวมกันหารสองคุณ ๑๒) ส่วนประมาณการค่าใช้จ่ายที่เพิ่มขึ้น ใช้อัตราร้อยละ ๖ ของเงินเดือน

๔. ตำแหน่งข้าราชการหรือพนักงานครูและบุคลากรทางการศึกษาและพนักงานจ้างที่ได้รับจัดสรรเงินอุดหนุนเป็นเงินเดือน ค่าจ้าง ให้ระบุข้อมูลในแผนอัตรากำลัง ๓ ปีให้ครบถ้วน แต่ไม่ต้องนำรายจ่ายนั้นมาคำนวณเป็นภาระค่าใช้จ่ายด้านการบริหารงานบุคคลตามมาตรา ๓๕ แห่งพระราชบัญญัติระเบียบบริหารงานบุคคลส่วนท้องถิ่น พ.ศ. ๒๕๔๒ กรณีองค์กรปกครองส่วนท้องถิ่น นำเงินรายได้มาจ่ายเป็นเงินเดือน ค่าจ้าง ค่าตอบแทนเกินกว่าอัตราที่ได้รับจัดสรรให้นำเงินส่วนที่จ่ายเกินนั้น มาคำนวณเป็นภาระค่าใช้จ่ายด้านการบริหารงานบุคคลด้วย





๕. ตำแหน่งพนักงานจ้างตามภารกิจใช้หลักการคิดจากวุฒิที่ใช้ในการแต่งตั้งเป็นหลักในการคำนวณ ส่วนประมาณการค่าใช้จ่ายที่เพิ่มขึ้นใช้อัตราร้อยละ ๔ ของค่าตอบแทน

รายการ	รวม	เงินเดือน (๑)	เงิน ตำแหน่ง (๒)	เงินตอบ แทนอื่น (๓)	เงินเพิ่มขึ้น (คูณ ๔ % ปัดฐาน ๑๐)			ค่าใช้จ่ายรวม		
					๒๕๖๔	๒๕๖๕	๒๕๖๖	๒๕๖๔	๒๕๖๕	๒๕๖๖
ผช....	๑ เดือน	๑๕,๐๐๐	-	-	๖๐๐	๖๓๐	๖๕๐	-	-	-
	๑๒ เดือน	๑๘๐,๐๐๐	-	-	๗,๒๐๐	๗,๕๖๐	๗,๘๐๐	-	-	-
	รวมทั้งปี	๑๘๐,๐๐๐			๗,๒๐๐	๗,๕๖๐	๗,๘๐๐	๑๘๗,๒๐๐	๑๙๗,๗๖๐	๒๐๒,๕๖๐
ผช.... (ปวส.)	๑ เดือน	๑๑,๕๐๐	-	-	๔๖๐	๔๘๐	๕๐๐	-	-	-
	๑๒ เดือน	๑๓๘,๐๐๐	-	-	๕,๕๒๐	๕,๗๖๐	๖,๐๐๐	-	-	-
	รวมทั้งปี	๑๓๘,๐๐๐			๕,๕๒๐	๕,๗๖๐	๖,๐๐๐	๑๔๓,๕๒๐	๑๔๙,๒๘๐	๑๕๕,๒๘๐

กรณีพนักงานจ้างทั่วไป (ไม่มีรายการเงินเพิ่มรายปี)

รายการ	รวม	เงินเดือน (๑)	เงิน ตำแหน่ง (๒)	เงินตอบ แทนอื่น (๓)	เงินเพิ่มขึ้น			ค่าใช้จ่ายรวม		
					๒๕๖๔	๒๕๖๕	๒๕๖๖	๒๕๖๔	๒๕๖๕	๒๕๖๖
พนักงาน จ้างทั่วไป	๑ เดือน	๙,๐๐๐	-	-	-	-	-	-	-	-
	๑๒ เดือน	๑๐๘,๐๐๐	-	-	-	-	-	-	-	-
	รวมทั้งปี	๑๐๘,๐๐๐			-	-	-	๑๐๘,๐๐๐	๑๐๘,๐๐๐	๑๐๘,๐๐๐

**กระจกด้านที่ ๓ Full Time Equivalent (FTE) :** เป็นการนำข้อมูลเวลาที่ใช้ในการปฏิบัติงานตามกระบวนการจริง (Work process) ในอดีต เพื่อวิเคราะห์ปริมาณงานต่อบุคคลจริง อย่างไรก็ตามก่อนที่จะคำนวณ FTE ต้องมีการพิจารณาปริมาณงานดังต่อไปนี้

- พิจารณางานพนักงานส่วนตำบลและพนักงานจ้าง ในสายงานว่า
  - สอดคล้องกับส่วนราชการหรือส่วนงานนี้หรือไม่
  - มีภาระงานที่ต้องอาศัยสายงานดังกล่าวหรือไม่
  - การมีสายงานนี้ในส่วนราชการเอื้อต่อการบริหารทรัพยากรบุคคลหรือไม่



○ พิจารณาปรับเปลี่ยนสายงานเมื่อพบว่า

- ลักษณะความเชี่ยวชาญไม่สอดคล้องกับงานหลักขององค์การบริหารส่วนตำบล
- ไม่มีภาระงานหรือความรับผิดชอบที่ต้องอาศัยสายงานดังกล่าว หรือทดแทนด้วยสายงานอื่นที่เหมาะสมกว่าได้
- การมีสายงานนี้ในหน่วยงานมิได้ช่วยเอื้อต่อการบริหารทรัพยากรบุคคล

**การคิดปริมาณงานแต่ละส่วนราชการ**

การนำปริมาณงานที่เกิดขึ้นแต่ละส่วนราชการ มาเพื่อวิเคราะห์การกำหนดอัตราและคำนวณระยะเวลาที่เกิดขึ้น โดยองค์การบริหารส่วนตำบลเขตได้ใช้วิธีคิดจากสูตรการคำนวณหาเวลาปฏิบัติราชการ ดังนี้

$$\text{จำนวนวันปฏิบัติราชการ ๑ ปี} \times ๖ = \text{เวลาปฏิบัติราชการ}$$

**แทนค่า**  $230 \times 6 = 1,380$  หรือ  $82,800$  นาที

**หมายเหตุ**

๑. ๒๓๐ คือ จำนวนวัน ใน ๑ ปี ใช้เวลาปฏิบัติงาน ๒๓๐ วัน โดยประมาณ
๒. ๖ คือ ใน ๑ วัน ใช้เวลาปฏิบัติงานราชการ เป็นเวลา ๖ ชั่วโมง
๓. ๑,๓๘๐ คือ จำนวน วัน คูณด้วย จำนวน ชั่วโมง / ๑ ปี ทำงาน ๑,๓๘๐ ชั่วโมง
๔. ๘๒,๘๐๐ คือ ใน ๑ ชั่วโมง มี ๖๐ นาที ดังนั้น  $1,380 \times 60$  จะได้ ๘๒,๘๐๐ นาที

**กระจกด้านที่ ๔ Driver :** เป็นการนำผลลัพธ์ที่พึงประสงค์ขององค์การบริหารส่วนตำบลเขต (ที่ยึดโยงกับตัวชี้วัด (KPIs) และพันธกิจขององค์การบริหารส่วนตำบลเขต) มายึดโยงกับจำนวนกรอบกำลังคนที่ต้องใช้ สำหรับการสร้างผลลัพธ์ที่พึงประสงค์ให้ได้ตามเป้าหมาย โดยเน้นที่การปฏิบัติงาน การบริหารราชการ สอดคล้องและตอบโต้ภัยภัยกับการประเมินประสิทธิภาพขององค์การบริหารส่วนตำบลเขต (การตรวจประเมิน LPA)

**กระจกด้านที่ ๕ ๓๖๐° และ Issues :** นำประเด็นการบริหารคนหรือองค์กร มาพิจารณาอย่างน้อยใน ๓ ประเด็นดังนี้

**ประเด็นเรื่องการจัดโครงสร้างองค์กร** เนื่องจากการจัดโครงสร้างส่วนราชการและการแบ่งงานในแต่ละส่วนราชการนั้น จะมีผลต่อการกำหนดกรอบอัตรากำลังเป็นจำนวนมาก เช่น หากกำหนดโครงสร้างส่วนราชการหรือกำหนดฝ่ายมากจะทำให้เกิดตำแหน่งงานขึ้นอีกตามมา ไม่ว่าจะเป็นระดับหัวหน้าส่วนราชการ งานในส่วนราชการ งานธุรการ งานสารบรรณและงานอื่นๆ ซึ่งองค์การบริหารส่วนตำบลเขตพิจารณา ทบทวนว่าการกำหนดโครงสร้างในปัจจุบันของแต่ละส่วนราชการนั้นมีความเหมาะสมแล้ว โดยปัจจุบันมี ๔ ส่วนราชการ ได้แก่ สำนักงานปลัด กองคลัง กองช่าง และกองการศึกษา ศาสนาและวัฒนธรรม

**ประเด็นเรื่องเกษียณอายุราชการ** เนื่องจากองค์การบริหารส่วนตำบลเขต เป็นองค์กรที่มีข้าราชการสูงอายุจำนวนหนึ่ง ดังนั้นจึงต้องมีการพิจารณาถึงการเตรียมการเรื่องกรอบอัตรากำลังที่จะรองรับการเกษียณอายุของข้าราชการ ทั้งนี้ไม่ว่าจะเป็นการถ่ายทอดองค์ความรู้ การปรับตำแหน่งอัตรากำลังที่เหมาะสมขึ้นทดแทนตำแหน่งที่จะเกษียณอายุออกไป เพื่อให้สามารถมีบุคลากรปฏิบัติงานต่อเนื่องและสามารถคาดการณ์วางแผนกำหนด เพื่อรองรับสถานการณ์ในอนาคตข้างหน้าเกี่ยวกับกำลังคนได้



□ **มุมมองของผู้มีส่วนเกี่ยวข้องเข้ามาประกอบการพิจารณา** โดยเป็นข้อมูลที่ได้มาจากแบบสอบถามหรือการสัมภาษณ์ผู้บริหารหรือหัวหน้าส่วนราชการ ซึ่งประกอบด้วยไปด้วย นายกองค้การบริหารส่วนตำบลเทล รองนายกองค้การบริหารส่วนตำบลเทล ปลัดองค์การบริหารส่วนตำบลเทล และหัวหน้าส่วนราชการ ทั้ง ๔ ส่วนราชการการ ซึ่งการสอบถามหรือการสัมภาษณ์ของผู้บริหารหรือหัวหน้าส่วนราชการขององค์การบริหารส่วนตำบลเทล เป็นการวางแผนและเตรียมการในมุมมองของของผู้บริหารและผู้ปฏิบัติงาน เพื่อปรับปรุงและกำหนดทิศทางให้สอดคล้องในทิศทางเดียวกันระหว่างผู้บริหารและผู้ปฏิบัติงาน

**กระจกด้านที่ ๒ Benchmarking :** เปรียบเทียบสัดส่วนอัตรากำลังกับองค์การบริหารส่วนตำบลขนาดเดียวกัน พื้นที่ใกล้เคียงกัน งบประมาณและปริมาณงานที่ใกล้เคียงกัน ซึ่งได้แก่ องค์การบริหารส่วนตำบลรมณีย์ องค์การบริหารส่วนตำบลท่านา องค์การบริหารส่วนตำบลเหมาะะ ซึ่งองค์การบริหารส่วนตำบลทั้งสามแห่งเป็นหน่วยงานที่อยู่ในเขตพื้นที่ติดต่อกัน ดังตารางนี้

ที่	อปท.	กำหนดส่วนราชการ	งบประมาณรายจ่ายประจำปี ๒๕๖๓	พนักงานส่วนตำบล	พนักงานจ้าง	หมายเหตุ
๑.	อบต.เทล	๔	๒๔,๙๘๔,๔๔๑	๑๕	๑๑	
๒.	อบต.ท่านา	๔	๓๕,๕๓๙,๐๘๘	๑๙	๑๙	
๓.	อบต.รมณีย์	๔	๒๖,๑๒๙,๓๑๐	๑๗	๑๓	
๔.	อบต.เหมาะะ	๔	๒๔,๔๒๐,๓๗๕	๑๔	๑๒	

จากตารางเปรียบเทียบอัตรากำลังขององค์การบริหารส่วนตำบลเทล องค์การบริหารส่วนตำบลท่านา องค์การบริหารส่วนตำบลรมณีย์ และองค์การบริหารส่วนตำบลเหมาะะ ซึ่งเป็นองค์การบริหารส่วนตำบลที่มีประชากร ขนาดใกล้เคียงกัน บริบท ลักษณะภูมิประเทศใกล้เคียงกัน และเขตพื้นที่ติดต่อกัน จะพบว่ากาหนดอัตรากำลังขององค์การบริหารส่วนตำบลทั้งสี่แห่งมีอัตรากำลังไม่แตกต่างกันเท่าไรนัก ดังนั้นในเรื่องของการกำหนดตำแหน่งเมื่อเปรียบเทียบกับทั้งสามหน่วยงานแล้ว การจัดทำแผนอัตรากำลัง ๓ ปี ประจำปีงบประมาณ พ.ศ. ๒๕๖๔ - ๒๕๖๖ ขององค์การบริหารส่วนตำบลเทล จึงยังไม่มีควมจำเป็นต้องปรับเปลี่ยตำแหน่ง ลดตำแหน่งหรือเพิ่มตำแหน่งแต่อย่างใด และจำนวนปริมาณคนที่มีอยู่ขณะปัจจุบัน สามารถที่จะปฏิบัติงานได้อย่างมีประสิทธิภาพได้ ส่วนตำแหน่งที่ยังว่างไม่มีคนครอง องค์การบริหารส่วนตำบลเทล ได้ขอใช้บัญชีจากการสอบของกรมส่งเสริมการปกครองท้องถิ่นและคาดการณ์ว่า ในปีงบประมาณ พ.ศ. ๒๕๖๔ - ๒๕๖๖ ตามกรอบอัตรากำลัง ๓ ปี จะได้พนักงานส่วนตำบลจากการสอบ และทำให้พนักงานส่วนตำบลเพิ่มขึ้น สามารถปฏิบัติงานได้อย่างมีประสิทธิภาพมากยิ่งขึ้น

### ๓.๒ ขอบเขตและแนวทางจัดทำแผนอัตรากำลัง ๓ ปี ประจำปีงบประมาณ ๒๕๖๔ - ๒๕๖๖

องค์การบริหารส่วนตำบลเทล ได้แต่งตั้งคณะกรรมการจัดทำแผนอัตรากำลัง ๓ ปี ประจำปีงบประมาณ พ.ศ. ๒๕๖๔ - ๒๕๖๖ ซึ่งประกอบด้วย นายกองค้การบริหารส่วนตำบลเป็นประธานกรรมการ ปลัดองค์การบริหารส่วนตำบลเป็นกรรมการ หัวหน้าส่วนราชการทุกส่วนราชการเป็นกรรมการ



หัวหน้าส่วนราชการทุกส่วนราชการเป็นกรรมการและเลขานุการ และพนักงานส่วนตำบลที่ได้รับมอบหมายเป็นผู้ช่วยเลขานุการ โดยมีหน้าที่จัดทำแผนอัตรากำลัง 3 ปี โดยมีขอบเขตเนื้อหาครอบคลุมในเรื่องต่างๆ ดังต่อไปนี้

๓.๒.๑ วิเคราะห์ภารกิจอำนาจหน้าที่ความรับผิดชอบขององค์การบริหารส่วนตำบลเทล ตามกฎหมายจัดตั้งองค์กรปกครองส่วนท้องถิ่น และตามพระราชบัญญัติกำหนดแผนและขั้นตอนการกระจายอำนาจให้แก่องค์กรปกครองส่วนท้องถิ่น พ.ศ.๒๕๔๒ ตลอดจนกฎหมายอื่นๆ ให้สอดคล้องกับแผนพัฒนาเศรษฐกิจและสังคมแห่งชาติ แผนพัฒนาจังหวัด แผนพัฒนาอำเภอ แผนพัฒนาตำบล นโยบายผู้บริหารและสภาพ ปัญหาขององค์การบริหารส่วนตำบลเทล

๓.๒.๒ กำหนดโครงสร้างการแบ่งส่วนราชการภายในและการจัดระบบงาน เพื่อรองรับภารกิจตามอำนาจหน้าที่ความรับผิดชอบให้สามารถแก้ปัญหาขององค์การบริหารส่วนตำบลได้อย่างมีประสิทธิภาพ และตอบสนองความต้องการของประชาชน

๓.๒.๓ กำหนดตำแหน่งในสายงานต่างๆ จำนวนตำแหน่งและระดับตำแหน่งให้เหมาะสมกับภาระหน้าที่ความรับผิดชอบ ปริมาณงานและคุณภาพของงาน รวมทั้งสร้างความก้าวหน้าในสายอาชีพของกลุ่มงานต่างๆ

๓.๒.๔ กำหนดความต้องการพนักงานจ้างในองค์การบริหารส่วนตำบลเทล โดยให้หัวหน้าส่วนราชการทุกส่วนราชการเข้ามามีส่วนรวม เพื่อกำหนดความจำเป็นและความต้องการในการใช้พนักงานจ้างให้ตรงกับภารกิจและอำนาจหน้าที่ที่ต้องปฏิบัติอย่างแท้จริง และต้องคำนึงถึงโครงสร้างส่วนราชการ และจำนวนพนักงานส่วนตำบลในองค์การบริหารส่วนตำบลประกอบการกำหนดประเภทตำแหน่งพนักงานจ้าง

๓.๒.๕ กำหนดประเภทตำแหน่งพนักงานจ้าง จำนวนตำแหน่งให้เหมาะสมกับภารกิจอำนาจหน้าที่ความรับผิดชอบ ปริมาณงาน และคุณภาพของงานให้เหมาะสมกับโครงสร้างส่วนราชการขององค์การบริหารส่วนตำบลเทล

๓.๒.๖ จัดทำกรอบอัตรากำลัง 3 ปี โดยภาระค่าใช้จ่ายด้านการบริหารงานบุคคลต้องไม่เกิน **รอยละสี่สิบ**ของงบประมาณรายจ่าย

๓.๒.๗ ให้พนักงานส่วนตำบลและพนักงานจ้างทุกคน ได้รับการพัฒนาความรู้ความสามารถอย่างน้อยปีละ ๑ ครั้ง

### ๓.๓ ความสำคัญของการกำหนดกรอบอัตรากำลังคน

การวางแผนกำลังคนและการกำหนดกรอบอัตรากำลังคน มีความสำคัญเป็นประโยชน์ต่อองค์การบริหารส่วนตำบล และส่งผลกระทบต่อความสำเร็จหรือความล้มเหลวขององค์การบริหารส่วนตำบล การกำหนดอัตรากำลังคนอย่างเป็นระบบและต่อเนื่อง จะช่วยทำให้องค์การบริหารส่วนตำบลเทลสามารถปรับตัวให้เข้ากับสภาพแวดล้อมที่มีการเปลี่ยนแปลงอย่างรวดเร็วได้อย่างทันท่วงที ทำให้การจัดหา การใช้และการพัฒนาทรัพยากรบุคคลเป็นไปอย่างมีประสิทธิภาพ ดังนั้นการกำหนดกรอบอัตรากำลังคนจึงมีความสำคัญและเป็นประโยชน์โดยสรุปได้ ดังนี้





๓.๓.๑ ทำให้องค์การบริหารส่วนตำบลเทล สามารถพยากรณ์สิ่งที่จะเกิดขึ้นในอนาคต จากการเปลี่ยนแปลงทางด้านเศรษฐกิจ การเมือง กฎหมาย และเทคโนโลยี ทำให้องค์การบริหารส่วนตำบลเทล สามารถวางแผนกำลังคนและเตรียมการรองรับกับเหตุการณ์ดังกล่าวไว้ล่วงหน้า (Early Warning) ซึ่งจะช่วยให้ ปัญหาที่องค์การบริหารส่วนตำบลเทลจะเผชิญในอนาคตเกี่ยวกับทรัพยากรบุคคลลดความรุนแรงลงได้

๓.๓.๒ ทำให้ทราบข้อมูลพื้นฐานทั้งด้านอุปสงค์และอุปทานของทรัพยากรบุคคลที่มีอยู่ใน ปัจจุบันและในอนาคตขององค์การบริหารส่วนตำบลเทล จึงสามารถวางแผนล่วงหน้าเกี่ยวกับการใช้ทรัพยากร บุคคลให้สอดคล้องกับสภาวะแวดล้อมต่างๆ ที่มีการเปลี่ยนแปลงไป

๓.๓.๓ การกำหนดกรอบอัตรากำลังคนจะเป็นกิจกรรมเชื่อมโยงระหว่างการจัดการ ทรัพยากรบุคคลและการวางแผนเชิงกลยุทธ์ขององค์การบริหารส่วนตำบลเทล ให้สอดคล้องกันทำให้การ ดำเนินการขององค์การบริหารส่วนตำบลเทล เป็นไปอย่างมีประสิทธิภาพไปสู่เป้าหมายที่ต้องการ

๓.๓.๔ ช่วยลดปัญหาต่างๆ เกี่ยวกับการบริหารกำลังคน เช่น ปัญหาโครงสร้างอายุ กำลังคน ปัญหาคนไม่พอกับงานตามภารกิจใหม่ เป็นต้น ซึ่งปัญหาบางอย่างแม้ว่าจะไม่อาจแก้ไขให้หมดสิ้นไปได้ ด้วยการวางแผนกำลังคนแต่การที่หน่วยงานได้มีการวางแผนกำลังคนไว้ล่วงหน้า ก็จะช่วยลดความรุนแรงของ ปัญหานั้นลงได้

๓.๓.๕ ช่วยให้องค์การบริหารส่วนตำบลเทลสามารถที่จะจัดจำนวน ประเภท และระดับ ทักษะของกำลังคนให้เหมาะสมกับงานในระยะเวลาที่เหมาะสม ทำให้กำลังคนสามารถปฏิบัติงานได้อย่างมี ประสิทธิภาพ ส่งผลให้ทั้งกำลังคนและองค์การบริหารส่วนตำบลเทลบรรลุวัตถุประสงค์ที่กำหนดไว้ อันจะส่งผลให้ เกิดประโยชน์สูงสุดขององค์การบริหารส่วนตำบลเทลโดยรวม

๓.๓.๖ การกำหนดกรอบอัตรากำลังคนจะทำให้การลงทุนในทรัพยากรบุคคลขององค์การ บริหารส่วนตำบลเทลเกิดประโยชน์สูงสุดและไม่เกิดความสูญเปล่า อันเนื่องมาจากการลงทุนผลิตและพัฒนา ทรัพยากรบุคคลของหน่วยงานตรงกับความต้องการ

๓.๓.๗ ช่วยทำให้เกิดการจ้างงานที่เท่าเทียมกันอย่างมีประสิทธิภาพ (Equal Employment Opportunity : EEO) เนื่องจากการกำหนดกรอบอัตรากำลังจะนำไปสู่การวางแผนกำลังคนที่มี ประสิทธิภาพ อันจะส่งผลให้การจัดการทรัพยากรบุคคลบรรลุผลสำเร็จ โดยเริ่มตั้งแต่กิจกรรมการสรรหา การ คัดเลือก การบรรจุแต่งตั้ง การพัฒนาและฝึกอบรม การประเมินผลการปฏิบัติงาน การวางแผนความก้าวหน้าใน สายอาชีพ การวางแผนสืบทอดตำแหน่ง การจ่ายค่าตอบแทน เป็นต้น

### ๓.๔ กระบวนการจัดทำแผนอัตรากำลัง ๓ ปี ประจำปีงบประมาณ พ.ศ. ๒๕๖๔ - ๒๕๖๖

๓.๔.๑ แต่งตั้งคณะกรรมการจัดทำแผนอัตรากำลัง ๓ ปี

๓.๔.๒ ประชุมคณะกรรมการจัดทำแผนอัตรากำลัง ๓ ปี

๓.๔.๒.๑ ทบทวนวิสัยทัศน์ พันธกิจและยุทธศาสตร์ขององค์การบริหารส่วน ตำบลเทล

๓.๔.๒.๒ ทบทวนข้อมูลพื้นฐานขององค์การบริหารส่วนตำบลเทล เช่น กฎระเบียบ การแบ่งส่วนราชการภายใน และกรอบอัตรากำลังในแต่ละหน่วยงาน ภารกิจงาน ฯลฯ เป็นต้น



๓.๔.๒.๓ วิเคราะห์อัตรากำลังในปัจจุบัน (Supply Analysis)

๓.๔.๓ เพื่อจัดทำร่างแผนอัตรากำลัง ๓ ปีขององค์การบริหารส่วนตำบลเขต และคณะกรรมการจัดทำแผนอัตรากำลัง ๓ ปี ตรวจสอบความถูกต้อง

๓.๔.๔ องค์การบริหารส่วนตำบลเขต ขอความเห็นชอบร่างแผนอัตรากำลัง ๓ ปี ต่อคณะกรรมการพนักงานส่วนตำบลจังหวัดพังงา (ก.อบต.จังหวัดพังงา)

๓.๔.๕ องค์การบริหารส่วนตำบลเขต ประกาศใช้แผนอัตรากำลัง ๓ ปี ประจำปีงบประมาณ พ.ศ. ๒๕๖๔ - ๒๕๖๖

๓.๔.๖ องค์การบริหารส่วนตำบลเขต จัดส่งแผนอัตรากำลังที่ประกาศใช้แล้ว ให้ อำเภอและจังหวัด และส่วนราชการในสังกัด

#### ๔. สภาพปัญหา ความต้องการของประชาชนในเขตพื้นที่องค์การบริหารส่วนตำบล

จากการสำรวจและวิเคราะห์สภาพปัญหาภายในเขตพื้นที่องค์การบริหารส่วนตำบลเขต พบปัญหาและความต้องการความต้องการของประชาชนตามแผนพัฒนาท้องถิ่น ๕ ปี ประจำปีงบประมาณ พ.ศ. ๒๕๖๑ - ๒๕๖๕ แบ่งออกเป็นด้านต่างๆ เพื่อสะดวกในการดำเนินการแก้ไขให้ตรงกับความต้องการประชาชนอย่างแท้จริง

##### สภาพปัญหา

##### ๑. ด้านโครงสร้างพื้นฐาน

- การคมนาคมไม่สะดวก
- การมีไฟฟ้าใช้ยังไม่ครอบคลุมทุกครัวเรือน
- ไฟฟ้าสาธารณะไม่เพียงพอ
- การติดต่อสื่อสารยังมีอุปสรรคสำหรับบางพื้นที่
- น้ำอุปโภคบริโภคและน้ำเพื่อการเกษตรไม่เพียงพอในช่วงฤดูแล้ง

##### ๒. ด้านเศรษฐกิจ

- ราคาผลผลิตทางการเกษตรตกต่ำ
- การรวมกลุ่มของเกษตรกรยังไม่เข้มแข็งพอ
- ปัญหาการขาดการส่งเสริมอาชีพ
- ปัญหาด้านการพัฒนาและการส่งเสริมการท่องเที่ยว

##### ๓. ด้านสังคม

- การป้องกันและควบคุมโรคติดต่อยังไม่ดีพอ
- การเฝ้าระวังและป้องกันการแพร่ระบาดของยาเสพติดติดขัดความต่อเนื่อง
- การให้บริการด้านสาธารณสุขไม่ทั่วถึง
- สถานที่ออกกำลังกายและสถานที่พักผ่อนหย่อนใจไม่เพียงพอ
- การส่งเสริมด้านการศึกษายังมีน้อย
- กลุ่มผู้ด้อยโอกาสได้รับการดูแลเอาใจใส่ไม่เต็มที่เท่าที่ควร



- การส่งเสริม ศิลปวัฒนธรรมและประเพณีของท้องถิ่นยังมีน้อย

#### ๔. ด้านการเมืองการบริหาร

- ช่องทางการรับรู้ข่าวสารของประชาชนยังมีน้อย
- บุคลากรยังขาดความรู้ความเข้าใจในบทบาทและหน้าที่ของตนเอง
- บุคลากรผู้ปฏิบัติงานยังมีจำนวนน้อย
- ปัญหาการขาดความรู้ด้านหลักการบริหาร

#### ๕. ด้านสิ่งแวดล้อมและการจัดการทรัพยากรธรรมชาติ

- การบุกรุกทำลายป่าเพื่อนำพื้นที่ไปทำการเกษตร
- ปัญหาภัยแล้ง
- ปัญหาน้ำท่วม
- ปัญหาด้านสถานที่กำจัดขยะมูลฝอย

### ความต้องการของประชาชนในพื้นที่

#### ๑. ด้านโครงสร้างพื้นฐาน

- ๑.๑ ต้องการปรับปรุงแก้ไขเกี่ยวกับครุระบายน้ำที่มีปัญหาอุดตัน ทำให้น้ำท่วมขังในฤดูฝน
- ๑.๒ ต้องการให้มีการปรับปรุงพัฒนาถนนเข้าสู่พื้นที่การเกษตร เพื่อความสะดวกในการขนส่งสินค้าการเกษตรออกจำหน่าย
- ๑.๓ ต้องการให้มีไฟฟ้าและแสงสว่างอย่างทั่วถึงครอบคลุมทุกหมู่บ้าน
- ๑.๔ ให้มีการจัดอุปกรณ์ในการกักเก็บน้ำที่มีความสะอาดไว้สำหรับการอุปโภคบริโภคในช่วงฤดูแล้ง เพื่อให้มีน้ำดื่มน้ำใช้ที่เพียงพอต่อความต้องการของประชาชน

#### ๒. ด้านเศรษฐกิจ

- ๒.๑ ส่งเสริมสนับสนุนการจัดตั้งกองทุนสวัสดิการที่ผลทางการเกษตร การจัดตั้งวิสาหกิจชุมชนหรือการรวมกลุ่มเพื่อหาแหล่งเงินทุนนำมาลงทุนสำรองในการประกอบอาชีพ
- ๒.๒ จัดหาอาชีพเสริมให้กับประชาชนหลังจากการว่างงานจากอาชีพหลัก จัดให้มีการพัฒนาโดยองค์รวม ตลอดจนประชาสัมพันธ์การท่องเที่ยวให้เป็นรูปธรรม เพื่อสร้างรายได้ให้กับประชาชนและเป็นที่ยอมรับของประชาชนในชุมชนหรือนักท่องเที่ยวทั่วไป
- ๒.๓ จัดให้มีการส่งเสริมอาชีพตามแนวทางเศรษฐกิจพอเพียง และการส่งเสริมเกษตรกรรมในครัวเรือน

#### ๓. ด้านสังคม

- ๓.๑ จัดระบบดูแลเด็ก เยาวชน และสตรีให้ได้รับความรู้ เพื่อให้พ้นจากอบายมุขต่างๆ และเพื่อสร้างความสามัคคีในหมู่คณะ รวมทั้งการส่งเสริมการศึกษาและประเพณีท้องถิ่นให้กับเด็กและเยาวชนรุ่นหลังได้รับรู้ร่วมกับชุมชน



๓.๒ ส่งเสริมสนับสนุนการกีฬานันทนาการแก่ประชาชนทุกวัย ให้มีการบริการอบรมการใช้ระบบคอมพิวเตอร์ให้แก่ประชาชนทั่วไป

๓.๓ จัดสร้างสถานที่ออกกำลังกายและสถานที่พักผ่อนหย่อนใจ

๓.๔ ส่งเสริมและสนับสนุนการศึกษา

๓.๕ ให้การสงเคราะห์กลุ่มผู้ด้อยโอกาสอย่างทั่วถึง

๓.๖ ส่งเสริมสนับสนุนกองทุนหลักประกันสุขภาพของท้องถิ่น โดยการดำเนินการสร้างสุขภาพ การป้องกันโรคและฟื้นฟูสมรรถภาพอย่างทั่วถึง

๓.๗ จัดอบรมให้ความรู้เกี่ยวกับภัยอันตรายของยาเสพติด

#### ๔. ด้านการเมืองการปกครอง

๔.๑ เปิดโอกาสให้ประชาชนมีส่วนร่วมในการพัฒนา ตรวจสอบและติดตามการดำเนินงานขององค์การบริหารส่วนตำบลเทด

๔.๒ มีการรณรงค์และส่งเสริมระบอบประชาธิปไตยแก่เยาวชนและประชาชนในท้องถิ่น โดยเน้นระบบคุณธรรมและจริยธรรม พร้อมจัดหาบุคลากรที่มีความรู้ ความชำนาญเฉพาะด้านให้มีความเพียงพอกับปริมาณงาน ภารกิจ และเป้าหมายขององค์กร

๔.๓ พัฒนาศักยภาพแก่บุคลากร พนักงานและสมาชิกสภาท้องถิ่น เพื่อให้การดำเนินงานต่างๆ เกิดประสิทธิภาพและประสิทธิผล การแลกเปลี่ยนเรียนรู้ การระดมความคิดเห็นจากประสบการณ์จริงการพัฒนา และทัศนศึกษาดูงาน นำมาปรับปรุงในการแก้ไขปัญหาได้อย่างเป็นรูปธรรม

๔.๔ มีการพัฒนาระบบและวิธีการบริหารงานขององค์การบริหารส่วนตำบลให้สามารถบริการประชาชนได้อย่างทั่วถึง รวดเร็ว ถูกต้อง ชัดเจนและมีประสิทธิภาพ

#### ๕. ด้านทรัพยากรธรรมชาติและสิ่งแวดล้อม

๕.๑ จัดตั้งกลุ่มวิสาหกิจชุมชน เพื่อบริหารสถานที่ท่องเที่ยวของตำบลให้แข็งแรงและเป็นที่รู้จักของนักท่องเที่ยวทั่วไป

๕.๒ จัดให้มีการแจกจ่ายน้ำอุปโภคบริโภคอย่างเพียงพอกับความต้องการของประชาชนในชุมชนอย่างทั่วถึงในฤดูแล้ง

๕.๓ ให้ความช่วยเหลือประชาชนที่ประสบภัยทันที่ที่เกิดมีภัย





## ๕. การกิจ อำนาจหน้าที่ขององค์การบริหารส่วนตำบล

การจัดทำแผนอัตรากำลังและการพัฒนาท้องถิ่นขององค์การบริหารส่วนตำบลเทลนั้น ได้พิจารณาสรุปรูปแบบและกำหนดแนวทางการจัดทำแผนอัตรากำลัง ตามแผนพัฒนาท้องถิ่น ๕ ปี ประจำปีงบประมาณ พ.ศ. ๒๕๖๑ – ๒๕๖๕ ซึ่งได้กำหนดยุทธศาสตร์และแนวทางการพัฒนาตามวิสัยทัศน์ของตำบลเทล คือ “เมืองท่องเที่ยวทางธรรมชาติและประวัติศาสตร์ บริหารจัดการทรัพยากรธรรมชาติอย่างรู้คุณค่า น้อมนำหลักเศรษฐกิจพอเพียงสู่การปฏิบัติ” ประกอบนโยบายการพัฒนาของผู้บริหารมุ่งเน้นให้มีการพัฒนาคุณภาพชีวิตของประชาชนให้มีสุขภาพอนามัยที่สมบูรณ์แข็งแรงอยู่ในสิ่งแวดล้อมที่ดี มีระบบการป้องกันและควบคุมโรคติดต่อ การส่งเสริมสุขภาพการดูแลความปลอดภัยด้านอาหารและน้ำ ตลอดจนการสร้างความเข้มแข็งให้ชุมชนมีส่วนร่วมในกิจกรรมต่างๆ การร่วมคิด ร่วมแก้ไขปัญหาในหมู่บ้าน การพัฒนาโครงสร้างพื้นฐานให้เป็นไปตามความจำเป็นและเหมาะสมกับงบประมาณที่มีอยู่อย่างจำกัด การจัดลำดับความสำคัญของปัญหาเพื่อแก้ไขปัญหาให้ได้ทันต่อเหตุการณ์ที่เกิดขึ้น เพื่อให้ตำบลเทลเป็นเมืองที่น่าอยู่ตลอดไป สำหรับยุทธศาสตร์การพัฒนาของตำบลเทล ได้กำหนดไว้ ๗ ยุทธศาสตร์ ดังนี้

### ยุทธศาสตร์ที่ ๑ การพัฒนาด้านโครงสร้างพื้นฐาน

#### แนวทางการพัฒนา

๑. ก่อสร้าง ปรับปรุง ซ่อมแซม และบำรุงรักษาเส้นทางคมนาคม
๒. ขยายเขต ติดตั้ง ปรับปรุง ซ่อมแซม และบำรุงรักษาไฟฟ้าสาธารณะ
๓. ก่อสร้าง ปรับปรุง ซ่อมแซม และบำรุงรักษาแหล่งน้ำ

### ยุทธศาสตร์ที่ ๒ การพัฒนาด้านการส่งเสริมคุณภาพชีวิตและสังคม

#### แนวทางการพัฒนา

๑. เสริมสร้างความเข้มแข็งให้แก่ชุมชน
๒. ส่งเสริมการศึกษา ศาสนา วัฒนธรรม และภูมิปัญญาท้องถิ่นอย่างมีระบบและต่อเนื่อง
๓. สนับสนุนการดำเนินงานด้านสาธารณสุข
๔. ส่งเสริมและสนับสนุนด้านกีฬาและนันทนาการ
๕. เสริมสร้างมาตรการด้านการป้องกันและบรรเทาสาธารณภัย
๖. สนับสนุนการดำเนินงานด้านการป้องกันและบรรเทาสาธารณภัย
๗. เสริมสร้างความมั่นคงในการดำรงชีพแก่กลุ่มผู้ด้อยโอกาส

### ยุทธศาสตร์ที่ ๓ การพัฒนาด้านการท่องเที่ยว

#### แนวทางการพัฒนา

๑. พัฒนาแหล่งท่องเที่ยวทางธรรมชาติและประวัติศาสตร์
๒. ส่งเสริม สนับสนุนธุรกิจการท่องเที่ยว



### ยุทธศาสตร์ที่ ๔ การพัฒนาด้านเศรษฐกิจ

#### แนวทางการพัฒนา

๑. ส่งเสริม สนับสนุนการประกอบอาชีพ

### ยุทธศาสตร์ที่ ๕ การพัฒนาด้านทรัพยากรธรรมชาติและสิ่งแวดล้อม

#### แนวทางการพัฒนา

๑. อนุรักษ์ พื้นฟูทรัพยากรธรรมชาติและสิ่งแวดล้อม
๒. บริการการใช้ทรัพยากรธรรมชาติอย่างเป็นระบบ เพื่อให้เกิดความคุ้มค่ามากที่สุด

### ยุทธศาสตร์ที่ ๖ การพัฒนาด้านการเมืองการปกครอง

#### แนวทางการพัฒนา

๑. พัฒนาระบบการให้บริการประชาชนให้มีประสิทธิภาพยิ่งขึ้น
๒. เสริมสร้างบุคลากรให้มีความรู้และจิตสำนึกที่ดีในการปฏิบัติหน้าที่
๓. ส่งเสริม สนับสนุนให้ประชาชนมีส่วนร่วมในการบริหารงานขององค์การบริหารส่วนตำบลให้

มากที่สุด

### ยุทธศาสตร์ที่ ๗ ด้านการเข้าร่วมประชาคมอาเซียน

#### แนวทางการพัฒนา

๑. ส่งเสริม สนับสนุนการเรียนรู้ด้านภาษาประเทศสมาชิกอาเซียน

การวิเคราะห์ภารกิจ อำนาจหน้าที่ขององค์การบริหารส่วนตำบล ตามพระราชบัญญัติสภาตำบล และองค์การบริหารส่วนตำบล พ.ศ.๒๕๓๗ และตามพระราชบัญญัติกำหนดแผนและขั้นตอนการกระจายอำนาจให้องค์กรปกครองส่วนท้องถิ่น พ.ศ.๒๕๔๒ และกฎหมายอื่นที่เกี่ยวข้อง ทั้งนี้เพื่อให้ทราบว่าองค์การบริหารส่วนตำบลมีอำนาจหน้าที่ที่จะเข้าไปดำเนินการแก้ไขปัญหาในเขตพื้นที่ให้ตรงกับความต้องการของประชาชนได้อย่างไร โดยสามารถกำหนดแบ่งภารกิจได้ เป็น ๗ ด้าน ซึ่งภารกิจดังกล่าวถูกกำหนดอยู่ในพระราชบัญญัติสภาตำบลและองค์การบริหารส่วนตำบล พ.ศ.๒๕๓๗ และตามพระราชบัญญัติกำหนดแผนและขั้นตอนการกระจายอำนาจให้องค์กรปกครองส่วนท้องถิ่น พ.ศ.๒๕๔๒ ดังนี้

#### ๑. ด้านโครงสร้างพื้นฐาน มีภารกิจที่เกี่ยวข้อง ดังนี้

- ๑.๑ จัดให้มีและบำรุงรักษาทางน้ำ และทางบก มาตรา ๖๗ (๑)
- ๑.๒ ให้มีน้ำเพื่อการอุปโภค บริโภค และการเกษตร มาตรา ๖๘(๑)
- ๑.๓ ให้มีและบำรุงการไฟฟ้าหรือแสงสว่างโดยวิธีอื่น มาตรา ๖๘(๒)
- ๑.๔ ให้มีและบำรุงรักษาทางระบายน้ำ มาตรา ๖๘ (๓)
- ๑.๕ การสาธารณสุข ปลอดภัยและการก่อสร้างอื่นๆ มาตรา ๑๖(๔)



**๒. ด้านส่งเสริมคุณภาพชีวิต มีภารกิจที่เกี่ยวข้อง ดังนี้**

- ๒.๑ ส่งเสริมการพัฒนาสตรี เด็ก เยาวชน ผู้สูงอายุ และผู้พิการ มาตรา ๖๗(๖)
- ๒.๒ ป้องกันโรคและระงับโรคติดต่อ มาตรา ๖๗(๓)
- ๒.๓ ให้มีและบำรุงสถานที่ประชุม การกีฬาการพักผ่อนหย่อนใจ และสวนสาธารณะ มาตรา ๖๘(๔)
- ๒.๔ การสังคมสงเคราะห์ และการพัฒนาคุณภาพชีวิตเด็ก สตรี คนชรา และผู้ด้อยโอกาส มาตรา ๑๖(๑๐)
- ๒.๕ การส่งเสริมประชาธิปไตย ความเสมอภาค และสิทธิเสรีภาพของประชาชน มาตรา ๑๖(๕)

**๓. ด้านการจัดระเบียบชุมชน สังคม และการรักษาความสงบเรียบร้อย มีภารกิจที่เกี่ยวข้อง**

- ๓.๑ การป้องกันและบรรเทาสาธารณภัย มาตรา ๖๗ (๔)
- ๓.๒ การคุ้มครองดูแลและรักษาทรัพย์สินอันเป็นสาธารณสมบัติของแผ่นดิน มาตรา ๖๘(๘)
- ๓.๓ การรักษาความสะอาดและความเป็นระเบียบเรียบร้อยของบ้านเมือง มาตรา ๑๖(๑๗)
- ๓.๔ การควบคุมอาคาร มาตรา ๑๖(๒๘)

**๔. ด้านการวางแผน การส่งเสริมการลงทุน พาณิชยกรรมและการท่องเที่ยว มีภารกิจที่**

- ๔.๑ ส่งเสริมให้มีอุตสาหกรรมในครอบครัว มาตรา ๖๘(๖)
- ๔.๒ ให้มีและส่งเสริมกลุ่มเกษตรกร และกิจการสหกรณ์ มาตรา ๖๘(๕)
- ๔.๓ บำรุงและส่งเสริมการประกอบอาชีพของราษฎร มาตรา ๖๘(๗)
- ๔.๔ ให้มีตลาด มาตรา ๖๘(๑๐)
- ๔.๕ การท่องเที่ยว มาตรา ๖๘(๑๒)
- ๔.๖ กิจการเกี่ยวกับการพาณิชย์ มาตรา ๖๘(๑๑)
- ๔.๗ การส่งเสริม การฝึกและประกอบอาชีพ มาตรา ๑๖(๖)
- ๔.๘ การพาณิชยกรรมและการส่งเสริมการลงทุน มาตรา ๑๖(๗)

ดังนี้

เกี่ยวข้อง ดังนี้



**๕. ด้านการบริหารจัดการและการอนุรักษ์ทรัพยากรธรรมชาติและสิ่งแวดล้อมมีภารกิจที่**  
**เกี่ยวข้อง ดังนี้**

- ๕.๑ คุ้มครอง ดูแล และบำรุงรักษาทรัพยากรธรรมชาติและสิ่งแวดล้อม มาตรา ๖๗(๗)
- ๕.๒ รักษาความสะอาดของถนน ทางน้ำ ทางเดิน และที่สาธารณะ รวมทั้งกำจัดมูลฝอย และสิ่งปฏิกูล มาตรา ๖๗(๒)
- ๕.๓ การจัดการสิ่งแวดล้อมและมลพิษต่างๆ มาตรา ๑๗ (๑๒)

**๖. ด้านการศาสนา ศิลปวัฒนธรรม จารีตประเพณี และภูมิปัญญาท้องถิ่น มีภารกิจที่**  
**เกี่ยวข้อง ดังนี้**

- ๖.๑ บำรุงรักษาศิลปะ จารีตประเพณี ภูมิปัญญาท้องถิ่น และวัฒนธรรมอันดีของท้องถิ่น มาตรา ๖๗ (๘)
- ๖.๒ ส่งเสริมการศึกษา ศาสนา และวัฒนธรรม มาตรา ๖๗(๕)
- ๖.๓ การจัดการศึกษา มาตรา ๑๖(๙)
- ๖.๔ การส่งเสริมการกีฬา จารีตประเพณี และวัฒนธรรมอันดีงามของท้องถิ่น มาตรา ๑๗(๑๘)

**๗. ด้านการบริหารจัดการและการสนับสนุนการปฏิบัติภารกิจของส่วนราชการ และองค์กร**  
**ปกครองส่วนท้องถิ่น มีภารกิจที่เกี่ยวข้อง ดังนี้**

- ๗.๑ สนับสนุนสภาพตำบลและองค์กรปกครองส่วนท้องถิ่นอื่นในการพัฒนาท้องถิ่น มาตรา ๔๕ (๓)
- ๗.๒ ปฏิบัติหน้าที่อื่นตามที่ทางราชการมอบหมาย โดยจัดสรรงบประมาณหรือบุคลากร ให้ตามความจำเป็นและสมควร มาตรา ๖๗ (๙)
- ๗.๓ ส่งเสริมการมีส่วนร่วมของราษฎร ในการมีมาตรการป้องกัน มาตรา ๑๖(๑๖)
- ๗.๔ การประสานและให้ความร่วมมือในการปฏิบัติหน้าที่ขององค์กรปกครองส่วนท้องถิ่น มาตรา ๑๗(๓)
- ๗.๕ การสร้างและบำรุงรักษาทางบก และทางน้ำที่เชื่อมต่อระหว่างองค์การปกครองส่วนท้องถิ่นอื่น มาตรา ๑๗(๑๖)

ภารกิจทั้ง ๗ ด้าน ตามที่กฎหมายกำหนดให้อำนาจองค์การบริหารส่วนตำบล สามารถจะแก้ไขปัญหาขององค์การบริหารส่วนตำบลได้อย่างมีประสิทธิภาพและประสิทธิผล โดยคำนึงถึงความต้องการของประชาชนในเขตพื้นที่ ประกอบด้วย การดำเนินการขององค์การบริหารส่วนตำบล จะต้องสอดคล้องกับแผนพัฒนาเศรษฐกิจและสังคมแห่งชาติ แผนพัฒนาจังหวัด แผนพัฒนาอำเภอ แผนพัฒนาตำบล นโยบายของรัฐบาล และนโยบายของผู้บริหารขององค์การบริหารส่วนตำบลเป็นสำคัญ



เพื่อให้การวางแผนอัตรากำลัง 3 ปี ขององค์การบริหารส่วนตำบลเทล มีความครบถ้วนสมบูรณ์ สามารถดำเนินการตามอำนาจหน้าที่ได้อย่างมีประสิทธิภาพ องค์การบริหารส่วนตำบลเทล ได้วิเคราะห์จุดแข็ง จุดอ่อน โอกาสและภัยคุกคามในการดำเนินการตามภารกิจ SWOT ขององค์การบริหารส่วนตำบลเทล ดังนี้

#### ๑. ด้านโครงสร้างพื้นฐาน เช่น

- ๑.๑ การคมนาคมไม่สะดวก
- ๑.๒ การมีไฟฟ้าใช้ยังไม่ครอบคลุมทุกครัวเรือน
- ๑.๓ ไฟฟ้าสาธารณะไม่เพียงพอ
- ๑.๔ การติดต่อสื่อสารยังมีอุปสรรคสำหรับบางพื้นที่
- ๑.๕ น้ำอุปโภคบริโภค และน้ำเพื่อการเกษตรไม่เพียงพอในช่วงฤดูแล้ง

#### จุดแข็ง (Strength = S)

- ๑.๑ ถนนมีการพัฒนาปรับปรุงและบำรุงรักษาให้อยู่ในสภาพที่สามารถใช้สัญจรไป-มาได้สะดวก
- ๑.๒ ไฟฟ้ามีการพัฒนาอย่างต่อเนื่องเพื่อให้มีแสงสว่างที่ทั่วถึง
- ๑.๓ องค์การบริหารส่วนตำบลมีบริการน้ำเพื่ออุปโภคในช่วงฤดูแล้ง

#### จุดอ่อน (Weakness = W)

- ๑.๑ ถนนหนทางสำหรับประชาชนใช้สัญจร ไป-มา มีสภาพเป็นหลุมเป็นบ่อ มีน้ำขังทำให้การคมนาคมไม่สะดวกเท่าที่ควรโดยเฉพาะในฤดูฝน
- ๑.๒ ภายในหมู่บ้านยังไม่ไฟฟ้าใช้ไม่ครบทุกครัวเรือน
- ๑.๓ การติดต่อสื่อสารยังไม่ครอบคลุมทุกพื้นที่เนื่องจากสัญญาณโทรศัพท์ยังไม่ดีพอ

#### โอกาส (Opportunity = O)

- ๑.๑ ขอสนับสนุนงบประมาณจากหน่วยงานที่เกี่ยวข้อง เพื่อใช้พัฒนาเส้นทางคมนาคมที่ต้องทำการพัฒนาอย่างต่อเนื่อง
- ๑.๒ พระราชบัญญัติกำหนดแผนและขั้นตอนการกระจายอำนาจให้แก่องค์กรปกครองส่วนท้องถิ่นมีหน้าที่ในการจัดระบบการบริการสาธารณะ เพื่อประโยชน์ของประชาชนในท้องถิ่น โดยที่หน่วยงานส่วนกลางและส่วนภูมิภาค ส่งเสริมและสนับสนุนการถ่ายโอนภารกิจให้แก่องค์การบริหารส่วนตำบล

#### อุปสรรคหรือข้อจำกัด (Threat = T)

- ๑.๑ การพัฒนาด้านโครงสร้างพื้นฐานยังไม่สมบูรณ์เท่าที่ควร เนื่องจากองค์การบริหารส่วนตำบลเทลมีงบประมาณรายจ่ายไม่เพียงพอต่อการพัฒนาที่ต้องใช้งบประมาณจำนวนมาก



## ๒. ด้านเศรษฐกิจ เช่น

- ๒.๑ ราคาผลผลิตทางการเกษตรตกต่ำ
- ๒.๒ การรวมกลุ่มของเกษตรกรยังไม่เข้มแข็งพอ
- ๒.๓ ปัญหาการขาดการส่งเสริมอาชีพ
- ๒.๔ ปัญหาด้านการพัฒนาและการส่งเสริมการท่องเที่ยว

### จุดแข็ง (Streng = s)

- ๑.๑ เกษตรกรผลิตสินค้าทางการเกษตรอย่างต่อเนื่อง
- ๑.๒ ด้านการท่องเที่ยวประชาชนในเขตตำบลเทลรวมกลุ่มกัน เพื่อจัดตั้งกลุ่มวิสาหกิจชุมชน
- ๑.๓ ประชาชนในเขตพื้นที่ตำบลเทลให้ความสนใจในการพัฒนาแหล่งท่องเที่ยว

### จุดอ่อน (Weakness = W)

- ๑.๑ ขาดบุคลากรด้านการบริหารจัดการกลุ่มอาชีพและวิสาหกิจชุมชนที่เข้มแข็ง
- ๑.๒ การรวมกลุ่มเพื่อการประกอบอาชีพของประชาชนในตำบลอยู่ในเกณฑ์ต่ำ
- ๑.๓ ขาดการประชาสัมพันธ์การส่งเสริมการท่องเที่ยวที่เป็นรูปธรรม
- ๑.๔ การพัฒนาผลผลิตสินค้าทางการเกษตรให้มีคุณภาพเพิ่มขึ้นและลดต้นทุนในการผลิตยังไม่มี การดำเนินการที่เป็นรูปธรรม

### โอกาส (Opportunity = O)

- ๑.๑ ขอความร่วมมือจากหน่วยงานระดับจังหวัดเพื่อจัดสรรงบประมาณสนับสนุนกลุ่มเกษตรกร
- ๑.๒ ส่งเสริมการประกอบอาชีพให้แก่เกษตรกรที่หลากหลาย เพื่อเพิ่มพูนประสิทธิภาพและ ประสิทธิภาพในการประกอบอาชีพและยกระดับรายได้ของประชาชนในตำบล
- ๑.๓ ประสานความร่วมมือจากหน่วยงานทุกฝ่ายเพื่อประชาสัมพันธ์สถานที่ท่องเที่ยวให้เป็นที่ รู้จักของนักท่องเที่ยวทั่วไป
- ๑.๔ ส่งเสริมให้ประชาชนในตำบลมีรายได้เสริมจากนักท่องเที่ยวที่มาท่องเที่ยวในเขตตำบลเทล

### อุปสรรคหรือข้อจำกัด (Threat = T)

- ๑.๑ การแก้ไขปัญหาด้านเศรษฐกิจต้องอาศัยความร่วมมือจากหลายๆ ส่วนที่จะทำให้เกิดผล สัมฤทธิ์ในการพัฒนาอย่างยั่งยืน
- ๑.๒ การประสานความร่วมมือจากหน่วยงานภายนอกยังไม่จริงจังเท่าที่ควร
- ๑.๓ การประชาสัมพันธ์สถานที่ท่องเที่ยวยังมีไม่ต่อเนื่อง
- ๑.๔ กลุ่มวิสาหกิจชุมชนยังไม่เข้มแข็งพอ





### ๓. ด้านสังคม – การศึกษา เช่น

- ๓.๑ การป้องกันและควบคุมโรคติดต่ออย่างไม่ดีพอ
- ๓.๒ การเฝ้าระวังและป้องกันการแพร่ระบาดของยาเสพติดขาดความต่อเนื่อง
- ๓.๓ การให้บริการด้านสาธารณสุขไม่ทั่วถึง
- ๓.๔ สถานที่ออกกำลังกายและสถานที่พักผ่อนหย่อนใจไม่เพียงพอ
- ๓.๕ การส่งเสริมด้านการศึกษายังมีน้อย
- ๓.๖ กลุ่มผู้ด้อยโอกาสได้รับการดูแลเอาใจใส่ไม่ดีเท่าที่ควร
- ๓.๗ การส่งเสริม ศิลปวัฒนธรรมและประเพณีของท้องถิ่นยังมีน้อย

#### จุดแข็ง (Strength = S)

- ๑.๑ องค์การบริหารส่วนตำบลเหลสนับสนุน กิจกรรมกีฬาและนันทนาการของนักเรียน และประชาชนในตำบลอย่างต่อเนื่อง
- ๑.๒ องค์การบริหารส่วนตำบลเขตจัดกิจกรรมส่งเสริมประเพณีวัฒนธรรมในท้องถิ่นอย่างต่อเนื่อง เช่น ประเพณีสงกรานต์ รดน้ำผู้สูงอายุ
- ๑.๓ มีโรงเรียนระดับประถมศึกษา มัธยม ขยายโอกาส และศูนย์พัฒนาเด็กเล็กของ อบต.
- ๑.๔ องค์การบริหารส่วนตำบลเขตมีการสนับสนุนงบประมาณในการดูแลสุขภาพของประชาชนในตำบลอย่างต่อเนื่อง

#### จุดอ่อน (Weakness = W)

- ๑.๑ เยาวชนได้รับการศึกษาน้อย ปัญหาเด็กติดยาเสพติด
- ๑.๒ ปัญหาการว่างงาน ความยากจน ทำให้เกิดหนี้สินและเป็นหนี้ในที่สุด
- ๑.๓ เยาวชนและประชาชนในเขตตำบลยังให้ความสนใจในการออกกำลังกายน้อย

#### โอกาส (Opportunity = O)

- ๑.๑ องค์การบริหารส่วนตำบลเขตได้รับความร่วมมือในการดูแลสุขภาพอนามัยจากหน่วยงานที่เกี่ยวข้องเป็นอย่างดี เช่น โรงพยาบาลส่งเสริมสุขภาพระดับตำบล
- ๑.๒ การประสานความร่วมมือจากหน่วยงานหลายๆหน่วยงานในเขตตำบลเพื่อร่วมกันผลักดันในการพัฒนาส่งเสริมประเพณีท้องถิ่น
- ๑.๓ ประสานความร่วมมือจากหน่วยงานที่เกี่ยวข้องเพื่อจอร์บบงบประมาณในการพัฒนาส่งเสริมการแข่งขันกีฬาต้านยาเสพติด



### อุปสรรคหรือข้อจำกัด (Threat = T)

- ๑.๑ ประชาชนได้รับการศึกษาน้อย ทำให้เกิดปัญหาการว่างงาน ขาดการปราบปรามยาเสพติดที่กำลังคุกคามอย่างเป็นรูปธรรมอย่างต่อเนื่อง
- ๑.๒ การแก้ไขปัญหาด้านการศึกษา วัฒนธรรมและการกีฬา เป็นงานที่ต้องอาศัยความร่วมมือจากหลายส่วนจึงจะเกิดผลสัมฤทธิ์
- ๑.๓ การป้องกันโรคติดต่อบางชนิดไม่สามารถดำเนินการได้ การสำรวจไม่ทั่วถึง ขาดการร่วมมือจากประชาชน เช่น โรคไข้เลือดออก

### ๔. ด้านการเมือง - การบริหาร เช่น

- ๔.๑ ช่องทางการรับรู้ข่าวสารของประชาชนยังมีน้อย
- ๔.๒ บุคลากรยังขาดความรู้ความเข้าใจในบทบาทและหน้าที่ของตนเอง
- ๔.๓ บุคลากรผู้ปฏิบัติงานยังมีจำนวนน้อย
- ๔.๔ ปัญหาการขาดความรู้ด้านหลักการบริหาร

### จุดแข็ง (Strength = S)

- ๑.๑ องค์การบริหารส่วนตำบลเขตส่งเสริมกระบวนการมีส่วนร่วมของประชาชนทุกภาคส่วน
- ๑.๒ บุคลากรได้รับการส่งเสริมการพัฒนาและเพิ่มประสิทธิภาพในการปฏิบัติหน้าที่
- ๑.๓ ได้รับการจัดสรรงบประมาณเงินอุดหนุนเฉพาะกิจในการว่าจ้างบุคลากร
- ๑.๔ ทางการศึกษา จากกรมส่งเสริมการปกครองท้องถิ่น

### จุดอ่อน (Weakness = W)

- ๑.๑ ประชาชนยังขาดความสนใจในเรื่องการเมืองการปกครอง
- ๑.๒ ประชาชนยังไม่เข้าใจบทบาทหน้าที่ตนเองในการพัฒนาท้องถิ่น
- ๑.๓ บุคลากรมีน้อยปริมาณงานมาก
- ๑.๔ ประชาชนเห็นความสำคัญของการมีส่วนร่วมในการบริหารงานขององค์การบริหารส่วนตำบลอยู่ในเกณฑ์ต่ำ

### โอกาส (Opportunity = O)

- ๑.๑ ยุทธศาสตร์การพัฒนาด้านการเมือง การบริหารราชการที่ดี เป็นยุทธศาสตร์การพัฒนาระดับชาติที่รัฐบาลส่งเสริม
- ๑.๒ กรมส่งเสริมการปกครองท้องถิ่น มีนโยบายให้องค์กรปกครองส่วนท้องถิ่นใช้เทคโนโลยีในการทำงาน เช่น อินเทอร์เน็ต ระบบฐานข้อมูล



### อุปสรรคหรือข้อจำกัด (Threat = T)

- ๑.๑ การพัฒนาด้านการเมือง การบริหาร เป็นงานที่ต้องอาศัยความร่วมมือจากหลายๆส่วน จึงจะเกิดผลสัมฤทธิ์
- ๑.๒ การพัฒนาด้านการเมือง การบริหาร เป็นงานที่ต้องอาศัยจิตสำนึก เกี่ยวกับการใช้ดุลยพินิจส่วนบุคคล จึงเป็นงานที่ค่อนข้างจะคาดเดาผลงานได้ยาก
- ๑.๓ ประชาชนมีส่วนร่วมน้อยในการบริหารงานขององค์การบริหารส่วนตำบล เช่นการจัดทำแผนพัฒนาสามปี

### ๕. ด้านทรัพยากรธรรมชาติและสิ่งแวดล้อม เช่น

- ๕.๑ การบุกรุกทำลายป่า เพื่อนำพื้นที่ไปทำการเกษตร
- ๕.๒ ปัญหาภัยแล้ง
- ๕.๓ ปัญหาน้ำท่วม
- ๕.๔ ปัญหาด้านสถานที่กำจัดขยะมูลฝอย

### จุดแข็ง (Strength = S)

- ๑.๑ ด้านการบริหารจัดการและความต้องการประชาชนต้องการให้องค์การบริหารส่วนตำบลสนับสนุนแนวคิด และกำหนดนโยบายการพัฒนาในด้านการบริหารจัดการทรัพยากรธรรมชาติอย่างต่อเนื่อง
- ๑.๒ มีการส่งเสริมการท่องเที่ยวทางธรรมชาติให้เป็นที่รู้จักของนักท่องเที่ยว

### จุดอ่อน (Weakness = W)

- ๑.๑ ประชาชนให้ความร่วมมือและการมีส่วนร่วมไม่เป็นไปตามเป้าหมายที่กำหนด
- ๑.๒ ผู้นำชุมชนตระหนักและเห็นความสำคัญในการอนุรักษ์ทรัพยากรธรรมชาติและสิ่งแวดล้อมน้อย

### โอกาส (Opportunity = O)

- ๑.๑ การบริหารจัดการทรัพยากรธรรมชาติเป็นยุทธศาสตร์การพัฒนาที่จังหวัดให้ความสำคัญและได้กำหนดไว้เป็นยุทธศาสตร์การพัฒนาของจังหวัด
- ๑.๒ มีระบบการกำจัดขยะ มีระบบการจัดเก็บขยะ
- ๑.๓ ประสานความร่วมมือจากหน่วยงานที่เกี่ยวข้องเพื่อช่วยเหลือผู้ประสบภัยเมื่อเกิดน้ำท่วม



## อุปสรรคหรือข้อจำกัด (Threat = T)

- ๑.๑ การให้ความรู้แก่ประชาชนในการอนุรักษ์ทรัพยากรธรรมชาติและสิ่งแวดล้อมยังไม่ต่อเนื่อง
- ๑.๒ สถานที่ไม่เอื้ออำนวยต่อระบบการกำจัดขยะมูลฝอย
- ๑.๓ ขาดเจ้าหน้าที่ที่มีความรู้ความชำนาญเฉพาะด้านในการขับเคลื่อน

การวิเคราะห์ศักยภาพเพื่อประเมินสถานภาพการพัฒนาท้องถิ่นในปัจจุบัน เป็นการประเมินโดยวิเคราะห์ถึงโอกาส และภาวะคุกคามหรือข้อจำกัด อันเป็นสถานะแวดล้อมภายนอกที่มีผลต่อการพัฒนาต่างๆ ของท้องถิ่น รวมทั้งการวิเคราะห์ท้องถิ่น ซึ่งทั้งหมดเป็นการประเมินสถานภาพของท้องถิ่นในปัจจุบันโดยเป็นการตอบคำถามว่า “ปัจจุบันท้องถิ่นมีสถานภาพการพัฒนาอยู่จุดไหน” สำหรับใช้เป็นประโยชน์ในการกำหนดการดำเนินงานในอนาคตต่อไป ทั้งนี้โดยใช้เทคนิค SWOT analysis การพิจารณาถึงปัจจัยภายใน ได้แก่ จุดแข็ง (Strength - S) จุดอ่อน (Weak - W) และปัจจัยภายนอกได้แก่โอกาส (Opportunity - O) และอุปสรรค (Threat - T) เป็นเครื่องมือ

### ผลการวิเคราะห์ศักยภาพ

เพื่อประเมินสถานภาพการพัฒนาในปัจจุบันและโอกาสการพัฒนาในอนาคตขององค์การบริหารส่วนตำบลเทล โดยใช้เทคนิค SWOT analysis มีดังนี้

#### จุดแข็ง (Strengths : S)

๑. การเมืองในพื้นที่มีเสถียรภาพ
๒. การให้ความร่วมมือของประชาชนในพื้นที่ต่อกิจกรรมของอบต.อยู่ในระดับดีพอสมควร
๓. ประชากรมีน้อย
๔. ทรัพยากรธรรมชาติมีความอุดมสมบูรณ์ และมีความสวยงาม
๕. ไม่มีโรงงานอุตสาหกรรมในพื้นที่
๖. ความขัดแย้งในพื้นที่มีน้อย

#### จุดอ่อน (Weaknesses : W)

๑. บุคลากรยังขาดทักษะและประสบการณ์ในการปฏิบัติงาน
๒. บุคลากรผู้ปฏิบัติงานมีน้อย
๓. งบประมาณมีน้อย

#### โอกาส (Opportunities : O)

๑. ทรัพยากรธรรมชาติมีความอุดมสมบูรณ์และสวยงาม
๒. พื้นที่เชื่อมโยงต่อแหล่งท่องเที่ยวฝั่งอันดามัน
๓. ประชากรส่วนใหญ่ประกอบอาชีพเกษตรกรรม
๔. เป็นพื้นที่ทางประวัติศาสตร์



๕. เป็นพื้นที่ที่พบโบราณวัตถุที่สำคัญทางประวัติศาสตร์ (รูปปั้นพระนาราย พระลักษมณ์ และนางสีดา)

### ปัญหาอุปสรรคหรือข้อจำกัด (Threats : T)

๑. ราคาผลผลิตทางการเกษตรมีความผันผวน
๒. ไม่มีตลาดกลางรับซื้อผลผลิตทางการเกษตร
๓. สภาพภูมิประเทศหลายพื้นที่มีลักษณะเป็นที่ราบเชิงเขา
๔. หน่วยธุรกิจในพื้นที่มีน้อย
๕. เส้นทางคมนาคมที่เชื่อมต่อระหว่างอำเภอหรือจังหวัดมีน้อย
๖. ประชากรมีน้อย
๗. งบประมาณมีน้อย
๘. ความไม่แน่นอนของการเมืองระดับชาติ

### การวิเคราะห์ศักยภาพ

#### ด้านโครงสร้างพื้นฐาน

ถนนบางสายยังเป็นลูกรังหรือหินกะสະปนทรายเนื่องงบประมาณมีน้อยไม่เพียงพอที่ก่อสร้างหรือปรับปรุงให้ถนนมีคุณภาพที่ดีกว่าที่เป็นอยู่ได้ทั้งหมด ประชาชนที่ต้องใช้ถนนลูกรังหรือหินกะสະปนทรายสัญจรจึงต้องได้รับความไม่สะดวกในการสัญจร โดยเฉพาะการขนส่งผลผลิตทางการเกษตรหรือการสัญจรในช่วงหน้าฝนหรือช่วงที่มีฝนตกหนัก

ไฟฟ้าส่องสว่างทางหรือที่สาธารณะยังไม่สามารถดำเนินการครอบคลุมพื้นที่ได้ทั้งหมด เนื่องจากองค์การบริหารส่วนตำบลเทลมีพื้นที่กว้าง ประกอบองค์การบริหารส่วนตำบลเทลมีหน้าที่รับชอบหลายด้านหลายแต่งบประมาณมีน้อย จึงต้องคัดเลือกพื้นที่ที่มีความเสี่ยงสูงเพื่อติดตั้งไฟฟ้าส่องสว่างทางหรือที่สาธารณะไปก่อน

#### ด้านเศรษฐกิจ

เนื่องจากประชากรส่วนใหญ่ประกอบอาชีพเกษตรกรรม และเมื่อราคาผลผลิตทางการเกษตรตกต่ำก็จะทำให้ประชาชนมีรายได้น้อยตามไปด้วย ประกอบกับประชากรส่วนใหญ่ประกอบอาชีพเกษตรกรรมนั้นไม่มีอาชีพเสริมอย่างอื่นจึงไม่มีรายได้เสริมมาชดเชยรายได้จากการที่ราคาผลผลิตทางการเกษตรตกต่ำ

#### ด้านสังคม

เนื่องจากประชากรมีน้อยและส่วนใหญ่ประกอบอาชีพเกษตรกรรมทำให้ปัญหาสังคมในพื้นที่น้อยตามไปด้วย สำหรับปัญหาสังคมที่มีเกิดขึ้น (ถือว่าไม่มาก) ในปัจจุบัน เช่น ปัญหาการแพร่ระบาดของยาเสพติดในประชากรบางกลุ่ม ปัญหารายได้ไม่เพียงพอแก่การยังชีพ เป็นต้น



## ด้านทรัพยากรธรรมชาติและสิ่งแวดล้อม

องค์การบริหารส่วนตำบลเขตมีพื้นที่กว้างพอสมควรโดยเฉพาะพื้นที่ที่ติดกับเขตป่าสงวนแห่งชาติ ซึ่งมีถึง ๒ แห่ง คือ ป่าสงวนแห่งชาติป่าเขาปลายโตะและป่าสงวนแห่งชาติเทือกเขาศรีราชา ดังนั้นจึงมีการบุกรุกพื้นที่ป่าสงวนแห่งชาติเพื่อทำการเกษตรไปบ้าง แต่ในส่วนของพื้นที่ป่าสงวนแห่งชาติที่คงมีอยู่ก็ยังคงมีความอุดมสมบูรณ์ของสัตว์ป่าและพันธุ์ไม้อยู่มาก

## ๖. ภารกิจหลัก และภารกิจรองที่องค์การบริหารส่วนตำบลเขตจะดำเนินการ มีดังนี้

### ๖.๑ ภารกิจหลัก

- ๖.๑.๑ ด้านการปรับปรุงโครงสร้างพื้นฐาน
- ๖.๑.๒ ด้านการส่งเสริมคุณภาพชีวิต
- ๖.๑.๓ ด้านการจัดระเบียบชุมชน สังคม และการรักษาความสงบเรียบร้อย
- ๖.๑.๔ ด้านการอนุรักษ์ทรัพยากรธรรมชาติและสิ่งแวดล้อม
- ๖.๑.๕ ด้านการพัฒนาการเมืองและการบริหาร
- ๖.๑.๖ ด้านการส่งเสริมการศึกษา
- ๖.๑.๗ ด้านการป้องกันและบรรเทาสาธารณภัย

### ๖.๒ ภารกิจรอง

- ๖.๒.๑ การฟื้นฟูวัฒนธรรมและส่งเสริมประเพณีท้องถิ่น
- ๖.๒.๒ การสนับสนุนและส่งเสริมอุตสาหกรรมในครัวเรือน
- ๖.๒.๓ การส่งเสริมการเกษตรและการประกอบอาชีพทางการเกษตร
- ๖.๒.๔ ด้านการวางแผน การส่งเสริมการลงทุน
- ๖.๒.๕ การพัฒนาและปรับปรุงแหล่งท่องเที่ยว
- ๖.๒.๖ การพัฒนาการเมืองและการบริหาร

## ๗. สรุปปัญหาและแนวทางในการกำหนดโครงสร้างส่วนราชการและกรอบอัตรากำลัง

### การวิเคราะห์อัตรากำลังที่มีขององค์การบริหารส่วนตำบลเขต

การวิเคราะห์สภาวะแวดล้อม (SWOT Analysis) เป็นเครื่องมือในการประเมินสถานการณ์สำหรับองค์กร ซึ่งช่วยผู้บริหารกำหนดจุดแข็งและจุดอ่อนขององค์กร จากสภาพแวดล้อมภายในโอกาสและอุปสรรคจากสภาพแวดล้อมภายนอก ตลอดจนผลกระทบจากปัจจัยต่างๆ ต่อการทำงานขององค์กร การวิเคราะห์ SWOT Analysis เป็นเครื่องมือในการวิเคราะห์สถานการณ์ เพื่อให้ผู้บริหารรู้จุดแข็ง จุดอ่อน โอกาส และอุปสรรคขององค์กร ซึ่งจะช่วยให้ทราบว่าองค์กรได้เดินทางมาถูกทิศและไม่หลงทาง นอกจากนี้ยังบอกได้ว่าองค์กรมีแรงขับเคลื่อนไปยังเป้าหมายได้ดีหรือไม่ มั่นใจได้อย่างไรว่าระบบการทำงานในองค์กรยังมีประสิทธิภาพอยู่มีจุดอ่อนที่จะต้องปรับปรุงอย่างไร ซึ่งการวิเคราะห์สภาวะแวดล้อม SWOT Analysis มีปัจจัยที่ควรนำมาพิจารณา ๒ ส่วน ดังนี้





## ๑. ปัจจัยภายใน (Internal Environment Analysis) ได้แก่

### ๑.๑ S มาจาก Strengths

หมายถึง จุดเด่นหรือจุดแข็ง ซึ่งเป็นผลมาจากปัจจัยภายใน เป็นข้อดีที่เกิดจากสภาพแวดล้อมภายในองค์กร เช่น จุดแข็งด้านส่วนประสม จุดแข็งด้านการเงิน จุดแข็งด้านการผลิต จุดแข็งด้านทรัพยากรบุคคล องค์กรจะต้องใช้ประโยชน์จากจุดแข็งในการกำหนดกลยุทธ์

### ๑.๒ W มาจาก Weaknesses

หมายถึง จุดด้อยหรือจุดอ่อน ซึ่งเป็นผลมาจากปัจจัยภายใน เป็นปัญหาหรือข้อบกพร่องที่เกิดจากสภาพแวดล้อมภายในต่างๆ ขององค์กร ซึ่งองค์กรจะต้องหาวิธีในการแก้ปัญหานั้น

## ๒. ปัจจัยภายนอก (External Environment Analysis) ได้แก่

### ๒.๑ O มาจาก Opportunities

หมายถึง โอกาส เป็นผลจากการที่สภาพแวดล้อมภายนอกขององค์กร เอื้อประโยชน์หรือส่งเสริมการดำเนินงานขององค์กร โอกาสแตกต่างจากจุดแข็งตรงที่โอกาสนั้นเป็นผลมาจากสภาพแวดล้อมภายนอก แต่จุดแข็งนั้นเป็นผลมาจากสภาพแวดล้อมภายใน ผู้บริหารที่ดีจะต้องเสาะแสวงหาโอกาสอยู่เสมอและใช้ประโยชน์จากโอกาสนั้น

### ๒.๒ T มาจาก Threats

หมายถึง อุปสรรค เป็นข้อจำกัดที่เกิดจากสภาพแวดล้อมภายนอก ซึ่งการบริหารจำเป็นต้องปรับกลยุทธ์ให้สอดคล้องและพยายามขจัดอุปสรรคต่างๆ ที่เกิดขึ้นให้ได้จริง

### การวิเคราะห์ปัจจัยภายในและภายนอก (SWOT) ของบุคลากรในสังกัดองค์การบริหารส่วนตำบลเทล (ระดับตัวบุคลากร)

#### จุดแข็ง (Strengths)

๑. บุคลากรมีความรู้ ความสามารถในการปฏิบัติงานตามภารกิจของตน
๒. บุคลากรปฏิบัติราชการโดยมุ่งเน้นผลสำเร็จ
๓. บุคลากรทำงานเป็นทีมได้ดี
๔. การประเมินผลการปฏิบัติราชการมีความเป็นธรรม
๕. ระบบการประเมินผลการปฏิบัติราชการมีมาตรฐานและเป็นที่ยอมรับของบุคลากร
๖. ระบบเทคโนโลยีสารสนเทศด้านการบริหารทรัพยากรบุคคลมีความทันสมัยและสามารถใช้งานได้อย่างมีประสิทธิภาพ
๗. บุคลากรมีความสัมพันธ์ที่ดีระหว่างกันทั้งผู้บริหารกับผู้ปฏิบัติงานและระหว่างผู้ปฏิบัติงานด้วยกัน



### จุดอ่อน (Weaknesses)

๑. บุคลากรขาดความกระตือรือร้นในการเรียนรู้และพัฒนางาน
๒. การดำเนินการทางวินัยต่อบุคลากรที่มีผลการปฏิบัติงานต่ำหรือมีศักยภาพน้อยยังไม่จริงจัง
๓. บุคลากรขาดทักษะในการทำงาน
๔. บุคลากรขาดการทำงานเชิงบูรณาการ
๕. ผู้ประเมินการปฏิบัติงานยังใช้ความรู้สึกส่วนตัวในการประเมินผลการปฏิบัติราชการมากกว่าใช้ผลสำเร็จของงาน
๖. บุคลากรขององค์กรมีกรโอนย้ายบ่อย
๗. บุคลากรขาดการเรียนรู้และการสร้างนวัตกรรมใหม่ๆ

### โอกาส (Opportunities)

๑. การปฏิรูประบบราชการก่อให้เกิดการเปลี่ยนแปลงการบริหาร ทำให้ต้องเร่งพัฒนาบุคลากร
๒. ระบบการประเมินผลงานและการให้รางวัลทำให้บุคลากรมีแรงจูงใจในการปฏิบัติราชการ
๓. ระบบการบริหารงานเชิงบูรณาการทำให้การบริหารทรัพยากรบุคคลมีความคล่องตัวขึ้น
๔. การปรับระบบโครงสร้างตำแหน่งใหม่เป็นโอกาสในการสร้างความก้าวหน้าในอาชีพให้แก่บุคลากรและทำให้บุคลากรทำงานได้ตรงกับความรู้ความสามารถของตน
๕. การมีส่วนร่วมของประชาชนในการติดตามตรวจสอบการทำงานของท้องถิ่นส่งผลให้การบริหารทรัพยากรบุคคลต้องมีความโปร่งใส
๖. ความก้าวหน้าทางเทคโนโลยีเป็นโอกาสให้บุคลากรสามารถสื่อสารและทำความเข้าใจกันได้อย่างมีประสิทธิภาพ
๗. ความก้าวหน้าทางเทคโนโลยี ทำให้การพัฒนาบุคลากรมีประสิทธิภาพและทำให้เกิดการเรียนรู้อย่างต่อเนื่อง
๘. นโยบายรัฐบาลส่งเสริมสนับสนุนให้พัฒนาบุคลากรท้องถิ่นมากขึ้น
๙. การปรับบทบาทขององค์กรปกครองส่วนท้องถิ่นทำให้บุคลากรต้องมีความเชี่ยวชาญมากขึ้น

### ข้อจำกัด (Threats)

๑. ส่วนมากมีเงินเดือนหรือค่าจ้างน้อย รายได้ไม่เพียงพอ
๒. ระดับความรู้ไม่เหมาะสมสอดคล้องกับความยากของงาน
๓. บุคลากรขององค์กรมีกรโอน (ย้าย) บ่อย ทำให้การวางอัตรากำลังไม่เหมาะสมกับภารกิจที่มี
๔. นโยบายรัฐบาลมีการเปลี่ยนแปลงบ่อยครั้ง
๕. ส่วนราชการต่างๆ ให้ความสำคัญต่อการพัฒนาบุคลากรแตกต่างกัน ทำให้ศักยภาพของบุคลากรไม่เท่าเทียมกันยากแก่การทำงานร่วมกัน



## การวิเคราะห์ปัจจัยภายในและภายนอก (SWOT) ขององค์การบริหารส่วนตำบลเทล (ระดับองค์กร)

### จุดแข็ง (Strengths)

๑. บุคลากรที่มีในองค์กรมีความสามัคคี ทำงานตรงเวลาและเต็มเวลา
๒. การเดินทางมาทำงานสะดวก
๓. อยู่ในวัยทำงานสามารถรับรู้และปรับตัวได้เร็ว
๔. มีความรู้เฉลี่ยระดับปริญญาตรี
๕. ผู้บริหารระดับหน่วยงานมีความเข้าใจในการทำงานสามารถสนองตอบนโยบายได้ดี
๖. มีระบบบริหารงานบุคคล

### จุดอ่อน (Weaknesses)

๑. ขาดบุคลากรที่มีความรู้เฉพาะทางวิชาชีพ
๒. ปัญหาบางสายงานมีบุคลากรไม่เพียงพอ
๓. วัสดุอุปกรณ์เครื่องมือใช้ในงานบริการสาธารณะบางประเภทไม่มีหรือไม่เพียงพอ
๔. สำนักงานคับแคบ ยากแก่การจัดเก็บเอกสารข้อมูลเอกสารต่างๆสำหรับใช้อ้างอิงและปฏิบัติ

### โอกาส (Opportunities)

๑. ประชาชนให้ความร่วมมือในการพัฒนากันดี
๒. มีความคุ้นเคยกันทุกคน
๓. บุคลากรมีถิ่นที่อยู่กระจายทั่วเขต ทำให้รู้ สภาพพื้นที่ ทิศนคติของประชาชนได้ดี
๔. ผู้บริหารและผู้บังคับบัญชาตามสายงานมีบทบาทในการช่วยให้บุคลากรบรรลุเป้าประสงค์
๕. ประชาชนให้ความสนใจต่อการปฏิบัติงานขององค์กรปกครองส่วนท้องถิ่น

### ข้อจำกัด (Threats)

๑. ขาดบุคลากรที่มีความเชี่ยวชาญบางสายงานความรู้ที่มีจำกัดทำให้ต้องเพิ่มพูนความรู้ให้หลากหลายจึงจะทำงานได้ครอบคลุมภารกิจขององค์กร
๒. งบประมาณน้อยเมื่อเปรียบเทียบกับพื้นที่ จำนวนประชากรและภารกิจ



## ๘. โครงสร้างการกำหนดส่วนราชการ

องค์การบริหารส่วนตำบลเขต เป็นองค์การบริหารส่วนตำบลประเภทสามัญ ซึ่งได้กำหนดโครงสร้างการแบ่งส่วนราชการออกเป็น ๕ ส่วนราชการ ได้แก่

๑. สำนักปลัดองค์การบริหารส่วนตำบล
๒. กองคลัง
๓. กองช่าง
๔. กองการศึกษา ศาสนา และวัฒนธรรม

๕. หน่วยตรวจสอบภายใน (กำหนดตามประกาศคณะกรรมการพนักงานส่วนตำบลจังหวัดพังงา เรื่อง หลักเกณฑ์และเงื่อนไขเกี่ยวกับการบริหารงานบุคคลขององค์การบริหารส่วนตำบล แก้ไขเพิ่มเติม พ.ศ. ๒๕๖๓ ลงวันที่ ๑ ธันวาคม ๒๕๖๓ ประกอบข้อ ๘ แห่งประกาศคณะกรรมการพนักงานส่วนตำบลจังหวัดพังงา เรื่อง หลักเกณฑ์และเงื่อนไขเกี่ยวกับการกำหนดกอง สำนัก หรือส่วนราชการที่เรียกชื่ออย่างอื่นขององค์การบริหารส่วนตำบล พ.ศ. ๒๕๖๓ ลงวันที่ ๑ ธันวาคม ๒๕๖๓ และมติคณะกรรมการพนักงานส่วนตำบลจังหวัดพังงา ในการประชุมครั้งที่ ๖/๒๕๖๔ เมื่อวันที่ ๒๒ มิถุนายน ๒๕๖๔

### ๘.๑ การกำหนดโครงสร้างส่วนราชการ

องค์การบริหารส่วนตำบลเขต ได้กำหนดภารกิจหลักและภารกิจรองที่จะดำเนินการดังกล่าว โดยกำหนดตำแหน่งของพนักงานส่วนตำบลให้ตรงกับภารกิจ ในระยะแรกการกำหนดโครงสร้างส่วนราชการที่จะรองรับการดำเนินการตามภารกิจนั้น อาจกำหนดเป็นภารกิจอยู่ในรูปของงานและในระยะต่อไปเมื่อมีการดำเนินการตามภารกิจนั้น องค์การบริหารส่วนตำบลต้องพิจารณาเห็นว่า ภารกิจนั้นมีปริมาณงานมากพอที่จะพิจารณาตั้งเป็นส่วนต่อไป โดยกำหนดโครงสร้างไว้ ดังนี้



โครงสร้างตามแผนอัตรากำลังปัจจุบัน	โครงสร้างตามแผนอัตรากำลังใหม่	หมายเหตุ
<b>๑. สำนักงานปลัด อบต.</b> ๑.๑ งานบริหารทั่วไป ๑.๒ งานนโยบายและแผน ๑.๓ งานกฎหมายและคดี ๑.๔ งานป้องกันและบรรเทาสาธารณภัย ๑.๕ งานส่งเสริมการท่องเที่ยว ๑.๖ งานสาธารณสุขและสิ่งแวดล้อม ๑.๗ งานสวัสดิการสังคมและสังคมสงเคราะห์ ๑.๘ งานส่งเสริมการเกษตร	<b>๑. สำนักปลัดองค์การบริหารส่วนตำบล</b> ๑.๑ งานราชการทั่วไป ๑.๒ งานวิเคราะห์นโยบายและแผน ๑.๓ งานนิติการ ๑.๔ งานป้องกันและบรรเทาสาธารณภัย ๑.๕ งานส่งเสริมการท่องเที่ยว ๑.๖ งานบริหารสาธารณสุข ๑.๗ งานสิ่งแวดล้อม ๑.๘ งานสวัสดิการสังคม ๑.๙ งานสังคมสงเคราะห์ ๑.๑๐ งานส่งเสริมการเกษตร ๑.๑๑ งานการเลือกตั้ง ๑.๑๒ งานกิจการสภาองค์การบริหารส่วนตำบล ๑.๑๓ งานการบริหารงานบุคคล	
<b>๒. กองคลัง</b> ๒.๑ งานการเงิน ๒.๒ งานบัญชี ๒.๓ งานพัฒนาและจัดเก็บรายได้ ๒.๔ งานทะเบียนทรัพย์สินและพัสดุ	<b>๒. กองคลัง</b> ๒.๑ งานการเงินและบัญชี ๒.๒ งานพัสดุและทรัพย์สิน ๒.๓ งานพัฒนารายได้ ๒.๔ งานแผนที่ภาษีและทะเบียนทรัพย์สิน	
<b>๓. กองช่าง</b> ๓.๑ งานก่อสร้าง ๓.๒ งานออกแบบและควบคุมอาคาร ๓.๓ งานประสานสาธารณูปโภค ๓.๔ งานผังเมือง	<b>๓. กองช่าง</b> ๓.๑ งานสำรวจ ๓.๒ งานออกแบบและเขียนแบบ ๓.๓ งานประมาณราคา ๓.๔ งานจัดทำราคากลาง ๓.๕ งานการควบคุมอาคารตามระเบียบกฎหมาย ๓.๖ งานควบคุมการก่อสร้างและซ่อมบำรุง ๓.๗ งานสาธารณูปโภค	



โครงสร้างตามแผนอัตรากำลังปัจจุบัน	โครงสร้างตามแผนอัตรากำลังใหม่	หมายเหตุ
<b>๔. กองการศึกษา ศาสนาและวัฒนธรรม</b> ๔.๑ งานบริหารการศึกษา ๔.๒ งานส่งเสริมการศึกษา ศาสนาและวัฒนธรรม ๔.๓ งานกิจการโรงเรียน	<b>๔. กองการศึกษา ศาสนาและวัฒนธรรม</b> ๔.๑ งานบริหารการศึกษา ๔.๒ งานศูนย์พัฒนาเด็กเล็ก ๔.๓ งานการศึกษา ๔.๔ งานบำรุงศิลปะ จารีตประเพณี ภูมิปัญญาท้องถิ่น และวัฒนธรรม ๔.๕ งานการกีฬาและนันทนาการ	
	<b>๕. หน่วยตรวจสอบภายใน</b> ๕.๑ งานตรวจสอบภายใน	

#### ๔.๒ การวิเคราะห์การกำหนดตำแหน่ง

จากข้อ ๔.๑ โครงสร้าง องค์การบริหารส่วนตำบลเทล ได้วิเคราะห์การกำหนดตำแหน่งจากภารกิจที่จะดำเนินการในแต่ละส่วนราชการในอนาคต ๓ ปี ซึ่งเป็นตัวสะท้อนให้เห็นว่าปริมาณงานในแต่ละส่วนราชการมีเท่าใด เพื่อนำมาวิเคราะห์ว่าจะใช้ตำแหน่งใด จำนวนเท่าใด ในส่วนราชการใด ในระยะเวลา ๓ ปี ข้างหน้า จึงจะเหมาะสมกับภารกิจและปริมาณงาน และเพื่อให้คุ้มค่าต่อการใช้จ่ายงบประมาณขององค์กรปกครองส่วนท้องถิ่น และเพื่อให้การบริหารงานขององค์กรปกครองส่วนท้องถิ่นเป็นไปอย่างมีประสิทธิภาพ ประสิทธิผล โดยนำผลการวิเคราะห์ตำแหน่งมากรอกข้อมูลลงในกรอบอัตรากำลัง ๓ ปี ดังนี้

#### กรอบอัตรากำลัง ๓ ปี ประจำปีงบประมาณ พ.ศ. ๒๕๖๔ - ๒๕๖๖ การปรับปรุงแผนอัตรากำลัง ๓ ปี (พ.ศ. ๒๕๖๔ - ๒๕๖๖) ครั้งที่ ๑

จากตารางข้างต้น จะเห็นว่าตำแหน่งที่ใช้ในการกำหนดและจัดทำแผนอัตรากำลังขององค์การบริหารส่วนตำบลเทลที่มีในปัจจุบันใช้ภารกิจงานที่มีเป็นตัวกำหนดเป็นเกณฑ์ ดังนั้นในระยะเวลา ๓ ปี ตั้งแต่ปีงบประมาณ พ.ศ. ๒๕๖๔ - ๒๕๖๖ องค์การบริหารส่วนตำบลเทลจึงกำหนดกรอบอัตรากำลังเพื่อใช้ในการปฏิบัติงานในภารกิจให้บรรลุตามวัตถุประสงค์และสัมฤทธิ์ผลตามเป้าหมายที่วางไว้ ดังนี้





ส่วนราชการ	กรอบ อัตรากำลังเดิม	อัตราตำแหน่งที่คาดว่าจะใช้ ในช่วงระยะเวลา ๓ ปี ข้างหน้า			อัตรากำลังคน เพิ่ม/ลด			หมายเหตุ
		๒๕๖๔	๒๕๖๕	๒๕๖๖	๒๕๖๔	๒๕๖๕	๒๕๖๖	
ปลัดองค์การบริหารส่วนตำบล (นักบริหารงานท้องถิ่น ระดับกลาง)	๑	๑	๑	๑	-	-	-	"อยู่ระหว่างการ ดำเนินการสรร หาของ ก.อบต."
<b>สำนักปลัดองค์การบริหารส่วนตำบล (๐๑)</b>								
หัวหน้าสำนักปลัด (นักบริหารงานทั่วไป ระดับต้น)	๑	๑	๑	๑	-	-	-	"อยู่ระหว่างการ ดำเนินการสรร หาของ ก.อบต."
นักวิเคราะห์นโยบายและแผนปฏิบัติการ	๑	๑	๑	๑	-	-	-	
นิติกรปฏิบัติการ	๑	๑	๑	๑	-	-	-	
นักทรัพยากรบุคคลปฏิบัติการ	๑	๑	๑	๑	-	-	-	
เจ้าพนักงานธุรการปฏิบัติงาน/ชำนาญงาน	๑	๑	๑	๑	-	-	-	ว่าง/อบต. สรรหา
<b>พนักงานจ้างตามภารกิจ</b>								
ผู้ช่วยเจ้าพนักงานธุรการ	๑	๑	๑	๑	-	-	-	
พนักงานขับรถยนต์	๑	๑	๑	๑	-	-	-	
<b>พนักงานจ้างทั่วไป</b>								
ภารโรง	๑	๑	๑	๑	-	-	-	
<b>กองคลัง (๐๔)</b>								
ผู้อำนวยการกองคลัง (นักบริหารงานการคลัง ระดับต้น)	๑	๑	๑	๑	-	-	-	"อยู่ระหว่างการ ดำเนินการสรร หาของ ก.อบต."
นักวิชาการเงินและบัญชีปฏิบัติการ/ชำนาญการ	๑	๑	๑	๑	-	-	-	ว่าง/อบต. สรรหา
เจ้าพนักงานพัสดุปฏิบัติงาน/ชำนาญงาน	๑	๑	๑	๑	-	-	-	ว่างเดิม/ รายงาน กส. สรรหา
เจ้าพนักงานการเงินและบัญชีปฏิบัติงาน/ชำนาญงาน	๑	๑	๑	๑	-	-	-	ว่างเดิม/อบต. สรรหา
<b>พนักงานจ้างตามภารกิจ</b>								
ผู้ช่วยเจ้าพนักงานจัดเก็บรายได้	๑	๑	๑	๑	-	-	-	
ผู้ช่วยเจ้าพนักงานธุรการ	๑	๑	๑	๑	-	-	-	



ส่วนราชการ	กรอบ อัตรา กำลังเดิม	อัตราตำแหน่งที่คาดว่าจะใช้ ในช่วงระยะเวลา ๓ ปี ข้างหน้า			อัตรากำลังคน เพิ่ม/ลด			หมายเหตุ
		๒๕๖๔	๒๕๖๕	๒๕๖๖	๒๕๖๔	๒๕๖๕	๒๕๖๖	
<b>กองช่าง (๐๕)</b>								
ผู้อำนวยการกองช่าง (นักบริหารงานช่าง ระดับต้น)	๑	๑	๑	๑	-	-	-	"อยู่ระหว่างการ ดำเนินการสรร หาของ ก.อบต."
นายช่างโยธาชำนาญงาน	๑	๑	๑	๑	-	-	-	
<b>พนักงานจ้างตามภารกิจ</b>								
ผู้ช่วยนายช่างโยธา	๑	๑	๑	๑	-	-	-	
พนักงานขับรถยนต์	๑	๑	๑	๑	-	-	-	
ผู้ช่วยเจ้าพนักงานธุรการ	๑	๑	๑	๑	-	-	-	
<b>กองการศึกษา ศาสนาและวัฒนธรรม (๐๘)</b>								
ผู้อำนวยการกองการศึกษา ศาสนาและวัฒนธรรม (นักบริหารงานศึกษา ระดับต้น)	๑	๑	๑	๑	-	-	-	"อยู่ระหว่างการ ดำเนินการสรร หาของ ก.อบต."
นักวิชาการศึกษาปฏิบัติการ	๑	๑	๑	๑	-	-	-	
ครูผู้ดูแลเด็ก (เงินอุดหนุน)	๑	๑	๑	๑	-	-	-	ว่างเดิม/รายงาน กลต. สรรหา
<b>พนักงานจ้างตามภารกิจ</b>								
ผู้ช่วยนักวิชาการศึกษา	๑	๑	๑	๑	-	-	-	
ผู้ช่วยครูผู้ดูแลเด็ก (เงินอุดหนุน)	๑	๑	๑	๑	-	-	-	
ผู้ดูแลเด็ก (ทักษะ) (เงินอุดหนุน)	๑	๑	๑	๑	-	-	-	
<b>หน่วยตรวจสอบภายใน (๑๒)</b>								
นักวิชาการตรวจสอบภายในปฏิบัติการ/ชำนาญการ	-	๑	๑	๑	+๑	-	-	กำหนดเพิ่ม
<b>รวม</b>	๒๖	๒๗	๒๗	๒๗	๑	-	-	

### ภาระค่าใช้จ่ายเกี่ยวกับเงินเดือนและประโยชน์ตอบแทนอื่น

ที่	ตำแหน่ง	จำนวน (คน)	เงินเดือน คนละ	เงินประจำ ตำแหน่ง	เงินเพิ่มอื่น/ ค่าตอบแทน	รวม (ต่อปี)	ขั้นที่เพิ่มในแต่ละปี		
							๒๕๖๔	๒๕๖๕	๒๕๖๖
๑.	ปลัด อบต. (นักบริหารงานท้องถิ่น ระดับกลาง)	๑	-	๗,๐๐๐	๗,๐๐๐	๗๑๖,๐๔๐	๑๙,๖๘๐	๑๙,๖๘๐	๑๙,๖๘๐



## ๑) สำนักปลัดองค์การบริหารส่วนตำบล มีอัตรากำลัง ปัจจุบัน จำนวน ๘ ตำแหน่ง ๘ อัตรา ดังนี้

ที่	ตำแหน่ง	จำนวน (คน)	เงินเดือน คนละ	เงินประจำ ตำแหน่ง	รวม(ต่อปี)	ขั้นที่เพิ่มแต่ละปี		
						๒๕๖๔	๒๕๖๕	๒๕๖๖
๑.	หัวหน้าสำนักปลัด (นักบริหารงานทั่วไป ระดับต้น)	๑	-	๓,๕๐๐	๔๓๕,๖๐๐	๑๓,๖๒๐	๑๓,๖๒๐	๑๓,๖๒๐
๒.	นักวิเคราะห์นโยบายและแผน ปฏิบัติการ	๑	๑๗,๒๕๐	-	๒๐๗,๔๘๐	๗,๐๘๐	๗,๖๘๐	๗,๖๘๐
๓.	นิติกรปฏิบัติการ	๑	๑๕,๐๖๐	-	๑๘๐,๗๒๐	๙,๓๖๐	๙,๑๒๐	๘,๒๘๐
๔.	นักทรัพยากรบุคคลปฏิบัติการ	๑	๑๘,๘๔๐	-	๒๒๖,๐๘๐	๗,๖๘๐	๗,๖๘๐	๗,๘๐๐
๕.	เจ้าพนักงานธุรการ (ปฏิบัติงาน/ชำนาญงาน)	๑	-	-	๒๙๗,๙๐๐	๙,๗๒๐	๙,๗๒๐	๙,๗๒๐
<b>พนักงานจ้างตามภารกิจ</b>								
๖.	ผู้ช่วยเจ้าพนักงานธุรการ	๑	๑๒,๑๐๐	-	๑๔๕,๒๐๐	๕,๘๑๐	๖,๑๒๐	๖,๓๖๐
๗.	พนักงานขับรถยนต์	๑	๑๒,๔๑๐	-	๑๔๘,๙๒๐	๕,๙๖๐	๖,๒๔๐	๖,๔๘๐
<b>พนักงานจ้างทั่วไป</b>								
๘.	ภารโรง	๑	๙,๐๐๐	-	๑๐๘,๐๐๐	-	-	-

## ๒) กองคลัง มีอัตรากำลัง ปัจจุบัน จำนวน ๖ ตำแหน่ง ๖ อัตรา ดังนี้

ที่	ตำแหน่ง	จำนวน (คน)	เงินเดือน คนละ	เงินประจำ ตำแหน่ง	รวม(ต่อปี)	ขั้นที่เพิ่มแต่ละปี		
						๒๕๖๔	๒๕๖๕	๒๕๖๖
๑.	ผู้อำนวยการกองคลัง (นักบริหารงานการคลัง ระดับต้น)	๑	-	๓,๕๐๐	๔๓๕,๖๐๐	๑๓,๖๒๐	๑๓,๖๒๐	๑๓,๖๒๐
๒.	นักวิชาการเงินและบัญชี (ปฏิบัติการ/ชำนาญการ)	๑	-	-	๓๕๕,๓๒๐	๑๒,๐๐๐	๑๒,๐๐๐	๑๒,๐๐๐
๓.	เจ้าพนักงานพัสดุ (ปฏิบัติงาน/ชำนาญงาน)	๑	-	-	๒๙๗,๙๐๐	๙,๗๒๐	๙,๗๒๐	๙,๗๒๐
๔.	เจ้าพนักงานการเงินและบัญชี (ปฏิบัติงาน/ชำนาญงาน)	๑	-	-	๒๙๗,๙๐๐	๙,๗๒๐	๙,๗๒๐	๙,๗๒๐



ที่	ตำแหน่ง	จำนวน (คน)	เงินเดือน คนละ	เงินประจำ ตำแหน่ง	รวม(ต่อปี)	ขั้นที่เพิ่มแต่ละปี		
						๒๕๖๔	๒๕๖๕	๒๕๖๖
<b>พนักงานจ้างตามภารกิจ</b>								
๕.	ผู้ช่วยเจ้าพนักงานจัดเก็บรายได้	๑	๙,๗๘๐	-	๑๑๗,๓๖๐	๔,๗๐๐	๔,๙๒๐	๕,๑๖๐
๖.	ผู้ช่วยเจ้าพนักงานธุรการ	๑	๑๐,๙๘๐	-	๑๓๑,๗๖๐	๕,๒๘๐	๕,๕๒๐	๕,๗๖๐

## ๓) กองช่าง มีอัตรากำลัง ปัจจุบัน จำนวน ๕ ตำแหน่ง ๕ อัตรา ดังนี้

ที่	ตำแหน่ง	จำนวน (คน)	เงินเดือน คนละ	เงินประจำ ตำแหน่ง	รวม(ต่อปี)	ขั้นที่เพิ่มแต่ละปี		
						๒๕๖๔	๒๕๖๕	๒๕๖๖
๑.	ผู้อำนวยการกองช่าง (นักบริหารงานช่าง ระดับต้น)	๑	-	๓,๕๐๐	๔๓๕,๖๐๐	๑๓,๖๒๐	๑๓,๖๒๐	๑๓,๖๒๐
๒.	นายช่างโยธาชำนาญงาน	๑	๒๙,๘๑๐	-	๓๕๗,๗๒๐	๑๑,๕๒๐	๑๑,๘๘๐	๑๒,๓๖๐
<b>พนักงานจ้างตามภารกิจ</b>								
๓.	ผู้ช่วยนายช่างโยธา	๑	๑๓,๐๒๐	-	๑๕๖,๒๔๐	๖,๒๕๐	๖,๖๐๐	๖,๘๔๐
๔.	พนักงานขับรถยนต์	๑	๑๒,๖๑๐	-	๑๕๑,๓๒๐	๖,๐๖๐	๖,๓๖๐	๖,๖๐๐
๕.	ผู้ช่วยเจ้าพนักงานธุรการ	๑	๑๑,๕๐๐	-	๑๓๘,๐๐๐	๕,๕๒๐	๕,๗๖๐	๖,๐๐๐

## ๔) กองการศึกษา ศาสนาและวัฒนธรรม มีอัตรากำลัง ปัจจุบัน จำนวน ๕ ตำแหน่ง ๕ อัตรา ดังนี้

ที่	ตำแหน่ง	จำนวน (คน)	เงินเดือน คนละ	เงินประจำ ตำแหน่ง	รวม(ต่อปี)	ขั้นที่เพิ่มแต่ละปี		
						๒๕๖๔	๒๕๖๕	๒๕๖๖
๑.	ผู้อำนวยการกองการศึกษา ศาสนาและวัฒนธรรม (นักบริหารงานศึกษา ระดับต้น)	๑	-	๓,๕๐๐	๔๓๕,๖๐๐	๑๓,๖๒๐	๑๓,๖๒๐	๑๓,๖๒๐
๒.	นักวิชาการศึกษาปฏิบัติการ	๑	๑๕,๐๖๐	-	๑๘๐,๗๒๐	๙,๓๖๐	๙,๑๒๐	๘,๒๘๐
๓.	ครูผู้ดูแลเด็ก (งบอุดหนุน)	๑	-	-	-	-	-	-
<b>พนักงานจ้างตามภารกิจ</b>								
๓.	ผู้ช่วยนักวิชาการศึกษา	๑	๑๕,๐๐๐	-	๑๘๐,๐๐๐	๗,๒๐๐	๗,๕๖๐	๗,๘๐๐
๔.	ผู้ช่วยครูผู้ดูแลเด็ก (งบอุดหนุน)	๑	-	-	-	-	-	-
๕.	ผู้ดูแลเด็ก (งบอุดหนุน)	๑	-	-	-	-	-	-



๕) ปี ๒๕๖๔ มีความต้องการกำหนดตำแหน่งเพิ่มขึ้น ๑ ตำแหน่ง ๑ อัตรา ดังนี้

ที่	ตำแหน่ง	จำนวน (คน)	เงินเดือน ขั้นต่ำ (๑)	เงินเดือน ขั้นสูง (๒)	เงินเดือนเฉลี่ย ที่ต้องตั้งไว้ (๑) + (๒) / ๒ x ๑๒
๑	นักวิชาการตรวจสอบภายใน (ปฏิบัติการ/ชำนาญการ)	๑	๙,๗๖๐	๔๙,๔๘๐	๓๕๕,๓๒๐

๖) ปี ๒๕๖๕ มีความต้องการกำหนดตำแหน่งเพิ่มขึ้น - ตำแหน่ง - อัตรา ดังนี้

ที่	ตำแหน่ง	จำนวน (คน)	เงินเดือน ขั้นต่ำ (๑)	เงินเดือน ขั้นสูง (๒)	เงินเดือนเฉลี่ย ที่ต้องตั้งไว้ (๑) + (๒) / ๒ x ๑๒
-	-	-	-	-	-

๗) ปี ๒๕๖๖ มีความต้องการกำหนดตำแหน่งเพิ่มขึ้น - ตำแหน่ง - อัตรา ดังนี้

ที่	ตำแหน่ง	จำนวน (คน)	เงินเดือน ขั้นต่ำ (๑)	เงินเดือน ขั้นสูง (๒)	เงินเดือนเฉลี่ย ที่ต้องตั้งไว้ (๑) + (๒) / ๒ x ๑๒
-	-	-	-	-	-

๘) ตั้งงบประมาณรายจ่ายประจำปี ดังนี้

ที่	ปี ๒๕๖๔	ปี ๒๕๖๕	ปี ๒๕๖๖
๑	๒๖,๒๓๓,๖๖๓	๒๗,๕๔๕,๓๔๖	๒๘,๙๒๒,๖๑๓

หมายเหตุ การตั้งงบประมาณรายจ่ายประจำปี ให้เป็นไปตามแนวทางการจัดทำงบประมาณรายจ่ายประจำปีขององค์กรปกครองส่วนท้องถิ่น โดยประมาณการใกล้เคียงกับปีงบประมาณที่ผ่านมา หรือปีถัดไปเพิ่ม ๕%



### ๙. ภาระค่าใช้จ่ายเกี่ยวกับเงินเดือนและประโยชน์ตอบแทนอื่น

องค์การบริหารส่วนตำบลเหล ได้นำผลวิเคราะห์การกำหนดอัตรากำลัง มาคำนวณภาระค่าใช้จ่ายด้านการบริหารงานบุคคลเพื่อควบคุมการใช้จ่ายด้านการบริหารงานบุคคลไม่ให้เกินกว่าร้อยละ ๔๐ ของงบประมาณรายจ่ายประจำปี ดังนี้

ที่	ชื่อสายงาน	ระดับตำแหน่ง	จำนวนทั้งหมด	จำนวนที่มีอยู่ปัจจุบัน			อัตราตำแหน่งที่คาดว่าจะต้องใช้ในช่วงระยะเวลา 3 ปีข้างหน้า			อัตรากำลังคนเพิ่ม/ลด			ค่าใช้จ่ายที่เพิ่มขึ้น (๓)			ค่าใช้จ่ายรวม (๔)			หมายเหตุ
				จำนวน (คน)	เงินเดือน (๑)	เงินประจำตำแหน่ง (๒)	๒๕๖๔	๒๕๖๕	๒๕๖๖	๒๕๖๔	๒๕๖๕	๒๕๖๖	๒๕๖๔	๒๕๖๕	๒๕๖๖	๒๕๖๔	๒๕๖๕	๒๕๖๖	
๑	ปลัด อบต. (นักบริหารงานท้องถิ่น)	กลาง	๑	-	๗๑๖,๐๔๐	๑๖๘,๐๐๐	๑	๑	๑	-	-	-	๑๙,๖๘๐	๑๙,๖๘๐	๑๙,๖๘๐	๗๓๕,๗๒๐	๗๕๕,๔๐๐	๗๗๕,๐๘๐	ว่างเดิม
<b>สำนักงานปลัด (๐๑)</b>																			
๒	หัวหน้าสำนักงานปลัด (นักบริหารงานทั่วไป)	ต้น	๑	-	๔๓๕,๖๐๐	๔๒,๐๐๐	๑	๑	๑	-	-	-	๑๓,๖๒๐	๑๓,๖๒๐	๑๓,๖๒๐	๔๔๙,๒๒๐	๔๖๒,๘๔๐	๔๗๖,๔๖๐	ว่างเดิม
๓	นักวิเคราะห์นโยบายและแผน	ปก.	๑	๑	๒๐๗,๔๘๐	๐	๑	๑	๑	-	-	-	๗,๐๘๐	๗,๖๘๐	๗,๖๘๐	๒๑๔,๕๖๐	๒๒๒,๒๔๐	๒๒๙,๙๒๐	(๑๗,๒๙๐)
๔	นิติกร	ปก.	๑	๑	๑๘๐,๗๒๐	๐	๑	๑	๑	-	-	-	๙,๓๖๐	๙,๑๒๐	๘,๒๘๐	๑๙๐,๐๘๐	๑๙๙,๒๐๐	๒๐๗,๔๘๐	(๑๕,๐๖๐)
๕	นักทรัพยากรบุคคล	ปก.	๑	๑	๒๒๖,๐๘๐	๐	๑	๑	๑	-	-	-	๗,๖๘๐	๗,๖๘๐	๗,๘๐๐	๒๓๓,๗๖๐	๒๔๑,๔๔๐	๒๔๙,๒๔๐	(๑๘,๘๔๐)
๖	เจ้าพนักงานธุรการ	ปง./ขง.	๑	-	๒๙๗,๙๐๐	๐	๑	๑	๑	-	-	-	๙,๗๒๐	๙,๗๒๐	๙,๗๒๐	๒๙๗,๙๐๐	๓๐๗,๖๒๐	๓๑๕,๓๔๐	ว่าง
<b>พนักงานจ้างตามภารกิจ</b>																			
๗	ผู้ช่วยเจ้าพนักงานธุรการ		๑	๑	๑๔๕,๒๐๐	๐	๑	๑	๑	-	-	-	๕,๘๘๐	๖,๑๒๐	๖,๓๖๐	๑๕๑,๐๘๐	๑๕๗,๒๐๐	๑๖๓,๕๖๐	(๑๒,๑๐๐)
๘	พนักงานขับรถยนต์		๑	๑	๑๔๘,๙๒๐	๐	๑	๑	๑	-	-	-	๖,๐๐๐	๖,๒๔๐	๖,๔๘๐	๑๕๔,๙๒๐	๑๖๑,๑๖๐	๑๖๗,๖๔๐	(๑๒,๔๑๐)
<b>พนักงานจ้างทั่วไป</b>																			
๙	ภารโรง		๑	๑	๑๐๘,๐๐๐	๐	๑	๑	๑	-	-	-	๐	๐	๐	๑๐๘,๐๐๐	๑๐๘,๐๐๐	๑๐๘,๐๐๐	(๙,๐๐๐)





แผนอัตรากำลัง 3 ปี องค์การบริหารส่วนตำบลเหล็ก ประจำปีงบประมาณ พ.ศ. 2564 - 2566

ที่	ชื่อสายงาน	ระดับตำแหน่ง	จำนวนทั้งหมด	จำนวนที่มีอยู่ปัจจุบัน			อัตราตำแหน่งที่คาดว่าจะต้องใช้ในช่วงระยะ 3 ปีข้างหน้า			อัตรากำลังคนเพิ่ม/ลด			ค่าใช้จ่ายที่เพิ่มขึ้น (๓)			ค่าใช้จ่ายรวม (๔)			หมายเหตุ
				จำนวน (คน)	เงินเดือน (๑)	เงินประจำตำแหน่ง (๒)	๒๕๖๔	๒๕๖๕	๒๕๖๖	๒๕๖๔	๒๕๖๕	๒๕๖๖	๒๕๖๔	๒๕๖๕	๒๕๖๖	๒๕๖๔	๒๕๖๕	๒๕๖๖	
<b>กองคลัง (๐๔)</b>																			
๑๐	ผู้อำนวยการกองคลัง (นักบริหารงานการคลัง)	ต้น	๑	-	๔๓๕,๖๐๐	๔๒,๐๐๐	๑	๑	๑	-	-	-	๑๓,๖๒๐	๑๓,๖๒๐	๑๓,๖๒๐	๔๔๙,๒๒๐	๔๖๒,๘๔๐	๔๗๖,๔๖๐	ว่างเต็ม
๑๑	นักวิชาการเงินและบัญชี	ปก./ชก.	๑	-	๓๕๕,๓๒๐	๐	๑	๑	๑	-	-	-	๑๒,๐๐๐	๑๒,๐๐๐	๑๒,๐๐๐	๓๕๕,๓๒๐	๓๖๗,๓๒๐	๓๗๙,๓๒๐	ว่าง
๑๒	เจ้าพนักงานพัสดุ	พง./ชง.	๑	-	๒๙๗,๙๐๐	๐	๑	๑	๑	-	-	-	๙,๗๒๐	๙,๗๒๐	๙,๗๒๐	๒๙๗,๙๐๐	๓๐๗,๖๒๐	๓๑๗,๓๔๐	ว่างเต็ม
๑๓	เจ้าพนักงานการเงินและบัญชี	พง./ชง.	๑	-	๒๙๗,๙๐๐	๐	๑	๑	๑	-	-	-	๙,๗๒๐	๙,๗๒๐	๙,๗๒๐	๒๙๗,๙๐๐	๓๐๗,๖๒๐	๓๑๗,๓๔๐	ว่างเต็ม
<b>พนักงานจ้างตามภารกิจ</b>																			
๑๔	ผู้ช่วยเจ้าพนักงานจัดเก็บรายได้		๑	๑	๑๑๗,๓๖๐	๐	๑	๑	๑	-	-	-	๔,๘๐๐	๔,๘๒๐	๕,๑๖๐	๑๒๒,๑๖๐	๑๒๗,๐๘๐	๑๓๒,๒๔๐	(๙,๗๘๐)
๑๕	ผู้ช่วยเจ้าพนักงานธุรการ		๑	๑	๑๓๑,๗๖๐	๐	๑	๑	๑	-	-	-	๕,๒๘๐	๕,๕๒๐	๕,๗๖๐	๑๓๗,๐๔๐	๑๔๒,๕๖๐	๑๔๘,๓๒๐	(๑๐,๙๘๐)
<b>กองช่าง (๐๕)</b>																			
๑๖	ผู้อำนวยการกองช่าง (นักบริหารงานช่าง)	ต้น	๑	-	๔๓๕,๖๐๐	๔๒,๐๐๐	๑	๑	๑	-	-	-	๑๓,๖๒๐	๑๓,๖๒๐	๑๓,๖๒๐	๔๔๙,๒๒๐	๔๖๒,๘๔๐	๔๗๖,๔๖๐	ว่างเต็ม
๑๗	นายช่างโยธา	ชง.	๑	๑	๓๕๗,๗๒๐	๐	๑	๑	๑	-	-	-	๑๑,๕๒๐	๑๑,๘๘๐	๑๒,๓๖๐	๓๖๙,๒๔๐	๓๘๑,๑๒๐	๓๙๓,๔๘๐	(๒๙,๘๐๐)
<b>พนักงานจ้างตามภารกิจ</b>																			
๑๘	ผู้ช่วยนายช่างโยธา		๑	๑	๑๓๘,๐๐๐	๐	๑	๑	๑	-	-	-	๕,๕๒๐	๕,๗๖๐	๖,๐๐๐	๑๔๓,๕๒๐	๑๔๙,๒๘๐	๑๕๕,๒๘๐	(๑๑,๕๐๐)
๑๙	พนักงานขับรถยนต์		๑	๑	๑๕๑,๓๒๐	๐	๑	๑	๑	-	-	-	๖,๑๒๐	๖,๓๖๐	๖,๖๐๐	๑๕๗,๔๔๐	๑๖๓,๘๐๐	๑๗๐,๔๐๐	(๑๒,๖๐๐)
๒๐	ผู้ช่วยเจ้าพนักงานธุรการ		๑	๑	๑๓๘,๐๐๐	๐	๑	๑	๑	-	-	-	๕,๕๒๐	๕,๗๖๐	๖,๐๐๐	๑๔๓,๕๒๐	๑๔๙,๒๘๐	๑๕๕,๒๘๐	(๑๑,๕๐๐)



แผนอัตรากำลัง 3 ปี องค์การบริหารส่วนตำบลเทล ประจำปีงบประมาณ พ.ศ. 2564 - 2566

ที่	ชื่อสายงาน	ระดับตำแหน่ง	จำนวนทั้งหมด	จำนวนที่มีอยู่ปัจจุบัน			อัตราตำแหน่งที่คาดว่าจะต้องใช้ในช่วงระยะ 3 ปีข้างหน้า			อัตรากำลังคนเพิ่ม/ลด			ค่าใช้จ่ายที่เพิ่มขึ้น (๒)			ค่าใช้จ่ายรวม (๓)			หมายเหตุ
				จำนวน (คน)	เงินเดือน (๑)	เงินประจำตำแหน่ง (๒)	๒๕๖๔	๒๕๖๕	๒๕๖๖	๒๕๖๔	๒๕๖๕	๒๕๖๖	๒๕๖๔	๒๕๖๕	๒๕๖๖	๒๕๖๔	๒๕๖๕	๒๕๖๖	
<b>กองการศึกษา ศาสนาและวัฒนธรรม (๐๘)</b>																			
๒๑	ผู้อำนวยการกองการศึกษา ศาสนาและวัฒนธรรม (นักบริหารงานศึกษา)	ต้น	๑	-	๔๓๕,๖๐๐	๔๒,๐๐๐	๑	๑	๑	-	-	-	๑๓,๖๒๐	๑๓,๖๒๐	๑๓,๖๒๐	๔๔๙,๒๒๐	๔๖๒,๘๔๐	๔๗๖,๔๖๐	ว่างเต็ม
๒๒	นักวิชาการศึกษา	ปก.	๑	๑	๑๘๐,๗๒๐	๐	๑	๑	๑	-	-	-	๙,๓๖๐	๙,๑๒๐	๘,๒๘๐	๑๙๐,๐๘๐	๑๙๙,๒๐๐	๒๐๗,๔๘๐	(๑๕,๐๖๐)
๒๓	ครูผู้ดูแลเด็ก (กรมจัดสรรให้ ปี ๒๕๖๑)		๑	-	-	๐	๑	๑	๑	-	-	-	-	-	-	-	-	-	ว่างเต็ม (งบบุคลากร)
<b>พนักงานจ้างตามภารกิจ</b>																			
๒๔	ผู้ช่วยนักวิชาการศึกษา		๑	๑	๑๘๐,๐๐๐	๐	๑	๑	๑	-	-	-	๗,๒๐๐	๗,๕๖๐	๗,๘๐๐	๑๘๗,๒๐๐	๑๙๔,๗๖๐	๒๐๒,๕๖๐	(๑๕,๐๐๐)
๒๕	ผู้ช่วยครูผู้ดูแลเด็ก		๑	๑	-	๐	๑	๑	๑	-	-	-	-	-	-	-	-	-	งบบุคลากร
๒๖	ผู้ดูแลเด็ก (ทักษะ)		๑	๑	-	๐	๑	๑	๑	-	-	-	-	-	-	-	-	-	งบบุคลากร
<b>หน่วยตรวจสอบภายใน (๑๒)</b>																			
๒๗	นักวิชาการตรวจสอบภายใน	ปก./ขก.	๑	-	-	๐	๑	๑	๑	+๑	-	-	๓๕,๕,๓๒๐	๑๒,๐๐๐	๑๒,๐๐๐	๓๕,๕,๓๒๐	๓๖๗,๓๒๐	๓๗๙,๓๒๐	กำหนดเพิ่ม
(๕)	รวม		๒๗	๑๖	๖,๑๑๘,๗๔๐	๓๓๖,๐๐๐	๒๗	๒๗	๒๗	๑	-	-	๕๖๑,๙๖๐	๒๒๑,๐๔๐	๒๒๑,๘๘๐	๖,๖๓๙,๕๔๐	๖,๘๖๐,๕๘๐	๗,๐๘๒,๔๖๐	
(๖)	ประมาณการประโยชน์ตอบแทนอื่นไม่เกิน๑๕%															๙๙๕,๙๓๑	๑,๐๒๙,๐๘๗	๑,๐๖๒,๓๖๙	
(๗)	รวมเป็นค่าใช้จ่ายบุคคลทั้งสิ้น															๗,๖๓๕,๔๗๑	๗,๘๘๙,๖๖๗	๘,๑๔๔,๘๒๙	
(๘)	คิดเป็นร้อยละ ๔๐ ของงบประมาณรายจ่ายประจำปี															๒๙.๑๑	๒๘.๖๔	๒๘.๑๖	

หมายเหตุ ๑. ฐานการคำนวณงบประมาณรายจ่ายประจำปี พ.ศ.๒๕๖๔ ให้ประมาณการเพิ่มขึ้นไม่เกินร้อยละ ๕ ของงบประมาณรายจ่ายประจำปี ๒๕๖๓ (๒๔,๙๘๔,๔๔๑ บาท)

- งบประมาณรายจ่ายประจำปี ๒๕๖๔ จำนวน ๒๖,๒๓๓,๖๖๓ บาท = (๒๔,๙๘๔,๔๔๑ x ๕%) + ๒๔,๙๘๔,๔๔๑ = ๒๖,๒๓๓,๖๖๓

๒. ฐานการคำนวณงบประมาณรายจ่ายประจำปี พ.ศ.๒๕๖๕ ให้ประมาณการเพิ่มขึ้นไม่เกินร้อยละ ๕ ของงบประมาณรายจ่ายประจำปี ๒๕๖๔

- งบประมาณรายจ่ายประจำปี ๒๕๖๕ จำนวน ๒๗,๕๔๕,๓๖๖ บาท = (๒๖,๒๓๓,๖๖๓ x ๕%) + ๒๖,๒๓๓,๖๖๓ = ๒๗,๕๔๕,๓๖๖

๓. ฐานการคำนวณงบประมาณรายจ่ายประจำปี พ.ศ.๒๕๖๖ ให้ประมาณการเพิ่มขึ้นไม่เกินร้อยละ ๕ ของงบประมาณรายจ่ายประจำปี ๒๕๖๕

- งบประมาณรายจ่ายประจำปี ๒๕๖๖ จำนวน ๒๘,๙๒๒,๖๑๓ บาท = (๒๗,๕๔๕,๓๖๖ x ๕%) + ๒๗,๕๔๕,๓๖๖ = ๒๘,๙๒๒,๖๑๓



## ๑๐. แผนภูมิโครงสร้างการแบ่งส่วนราชการตามแผนอัตรากำลัง ๓ ปี

### กรอบโครงสร้างส่วนราชการขององค์การบริหารส่วนตำบลเขต

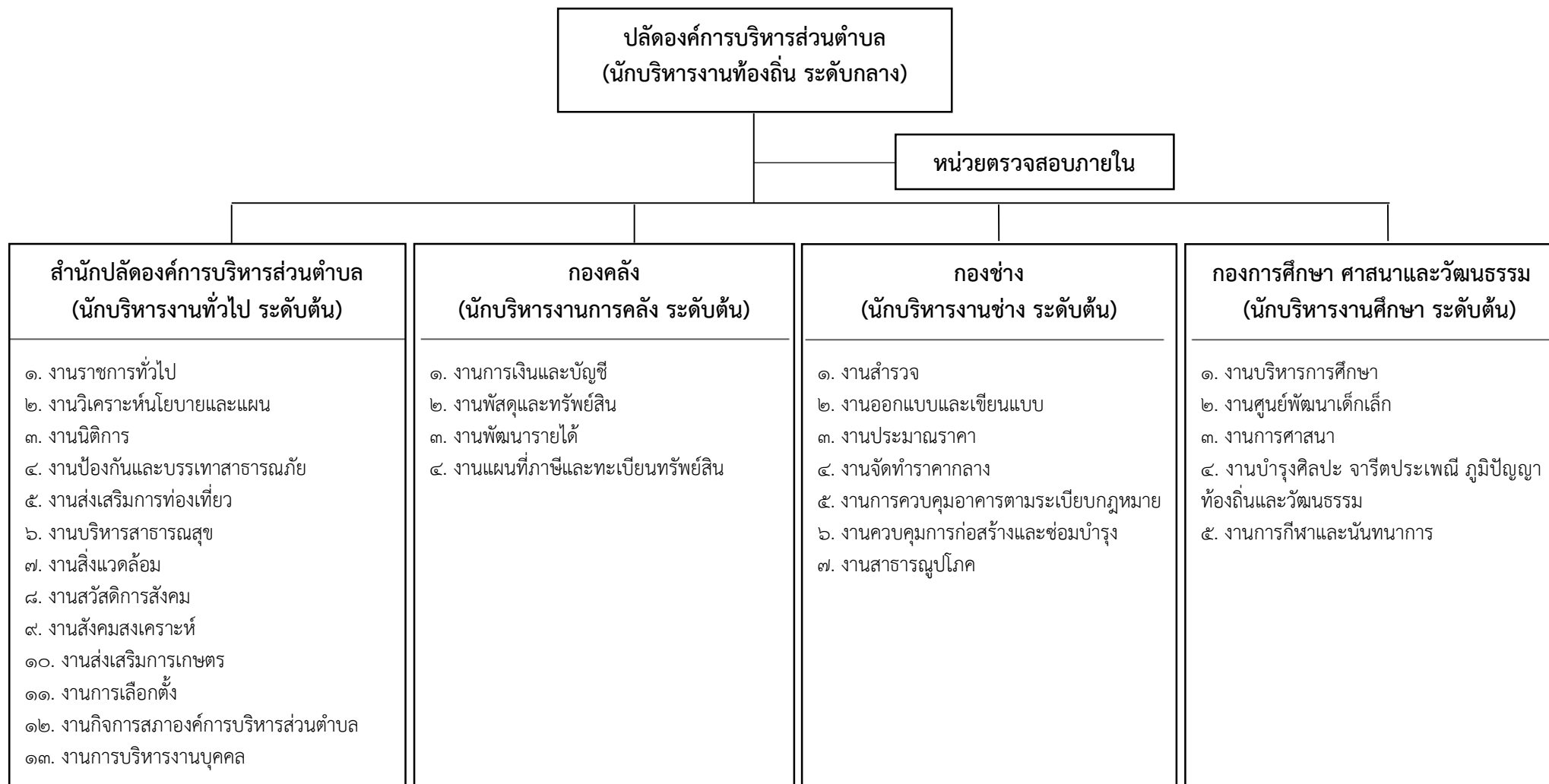



### กรอบโครงสร้างส่วนราชการของสำนักปลัดองค์การบริหารส่วนตำบล

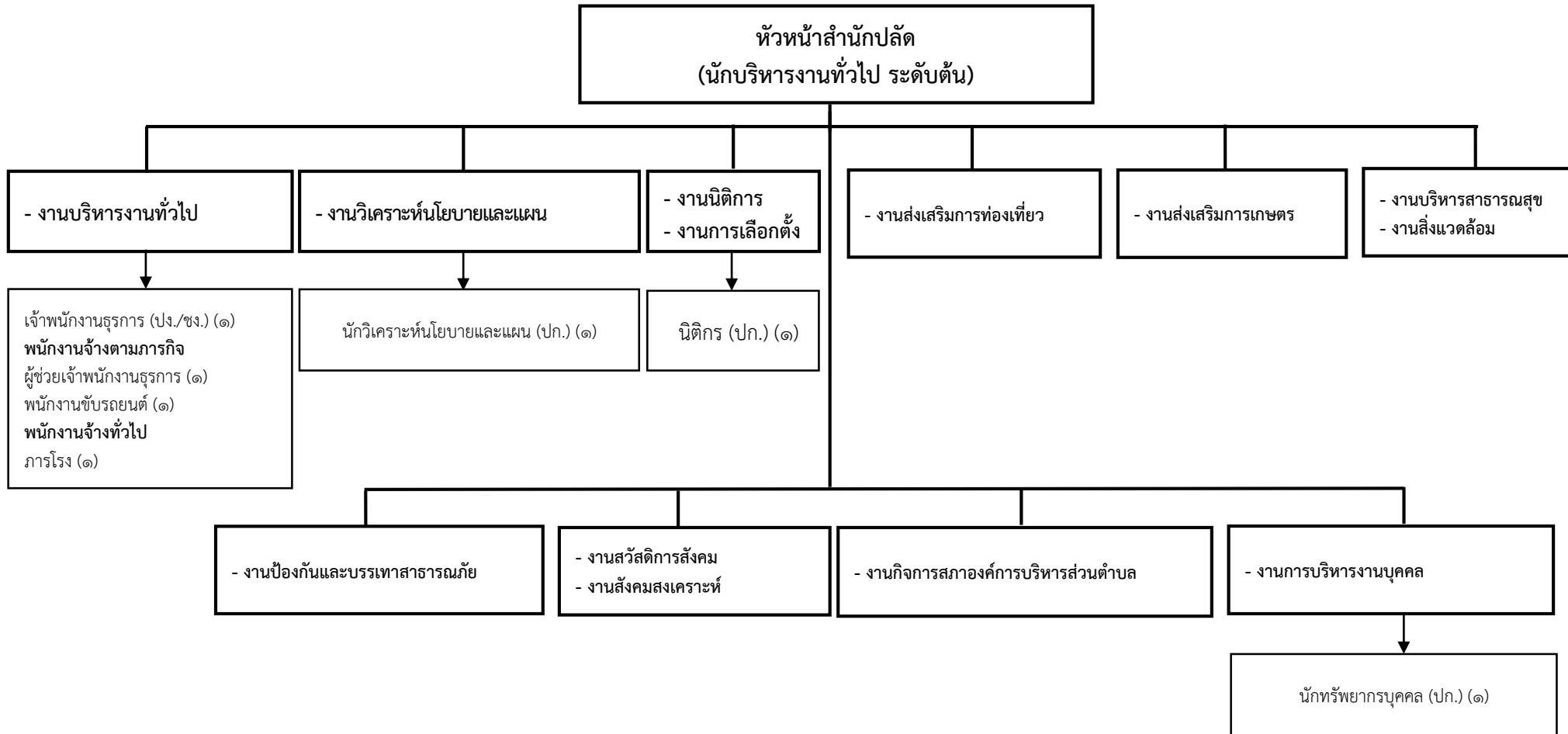

ระดับ	อำนวยการท้องถิ่น			วิชาการ		ทั่วไป			ลูกจ้างประจำ	พนักงานจ้าง		รวม
	ต้น	กลาง	สูง	ปฏิบัติการ	ชำนาญการ	ปฏิบัติงาน	ชำนาญงาน	ปง./ชง.		ภารกิจ	ทั่วไป	
จำนวน	๑	-	-	๓	-	-	-	๑	-	๒	๑	๘



## กรอบโครงสร้างส่วนราชการของกองคลัง

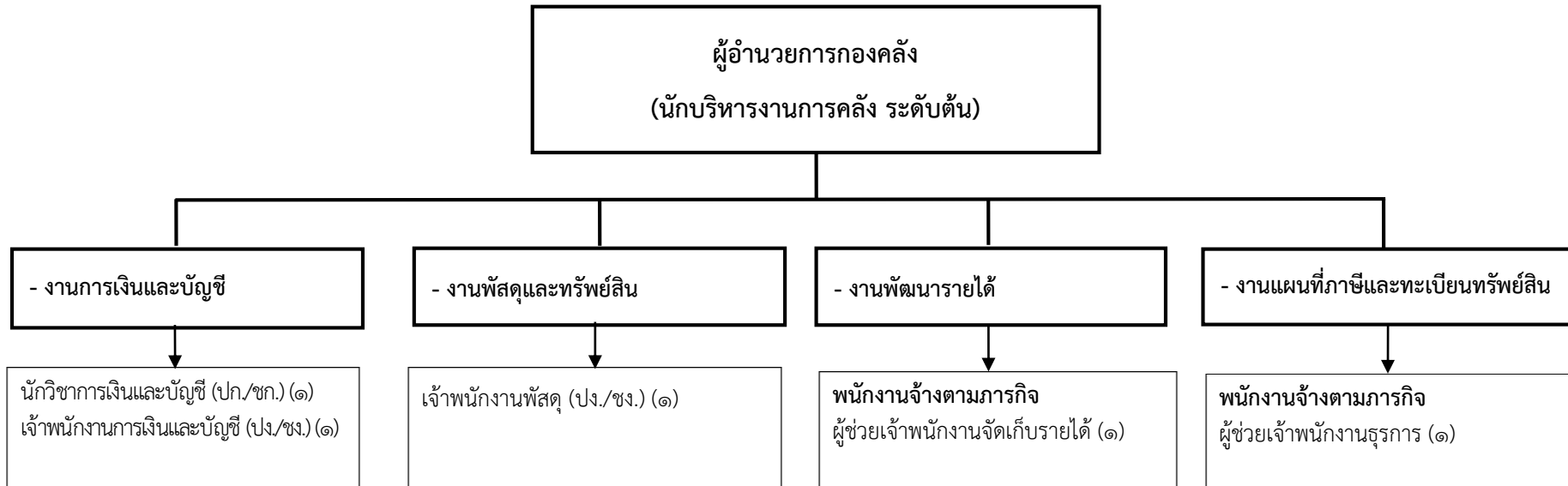

ระดับ	อำนวยการท้องถิ่น			วิชาการ			ทั่วไป			ลูกจ้างประจำ	พนักงานจ้าง		รวม
	ต้น	กลาง	สูง	ปฏิบัติการ	ชำนาญการ	ปก./ชก.	ปฏิบัติงาน	ชำนาญงาน	พง./ชง.		ภารกิจ	ทั่วไป	
จำนวน	๑	-	-	-	-	๑	-	-	๒	-	๒	-	๖



## กรอบโครงสร้างส่วนราชการของกองช่าง

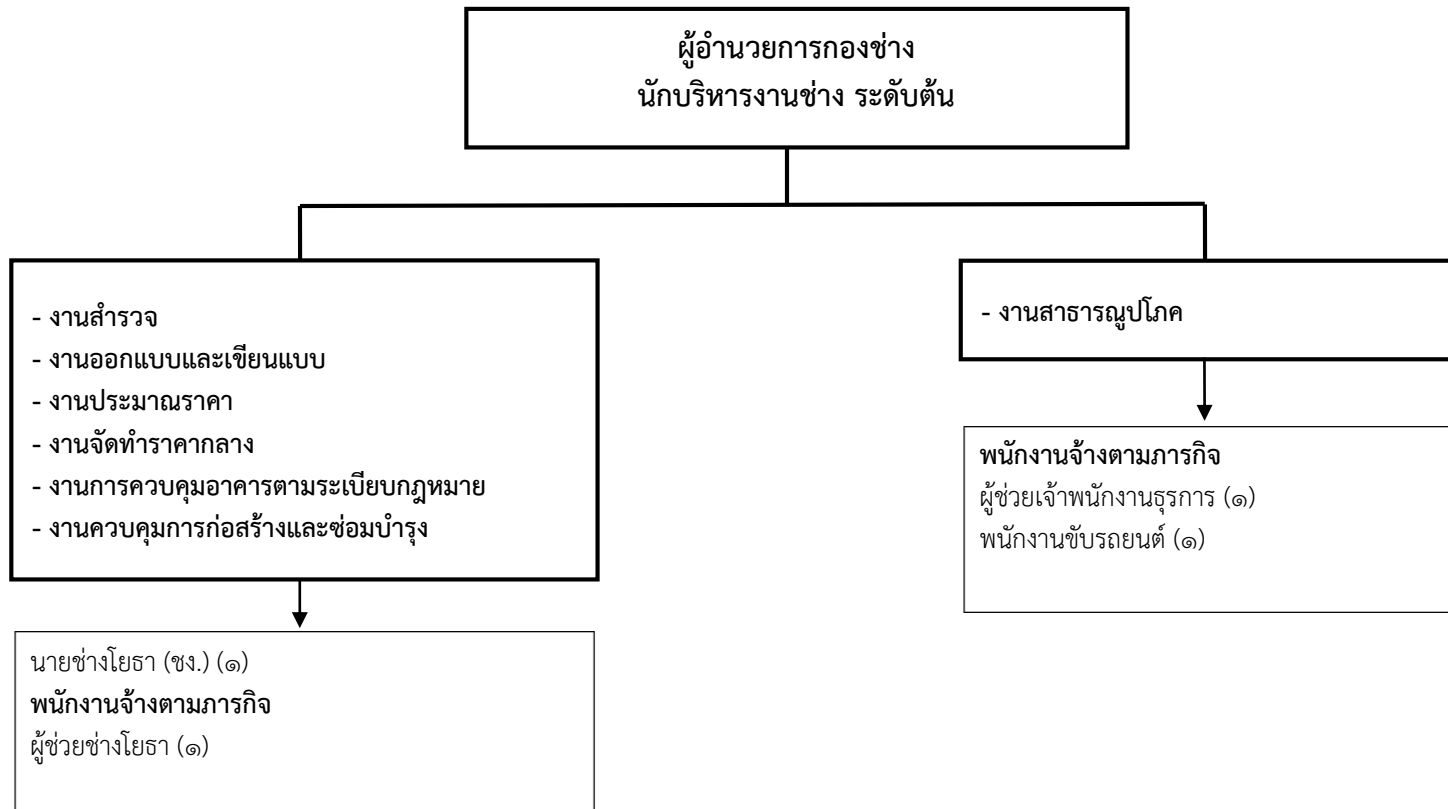

ระดับ	อำนาจการท้องถิ่น			วิชาการ		ทั่วไป		ลูกจ้างประจำ	พนักงานจ้าง		รวม
	ต้น	กลาง	สูง	ปฏิบัติการ	ชำนาญการ	ปฏิบัติงาน	ชำนาญงาน		ภารกิจ	ทั่วไป	
จำนวน	๑	-	-	-	-	-	๑	-	๓	-	๕



## กรอบโครงสร้างส่วนราชการของกองการศึกษา ศาสนาและวัฒนธรรม

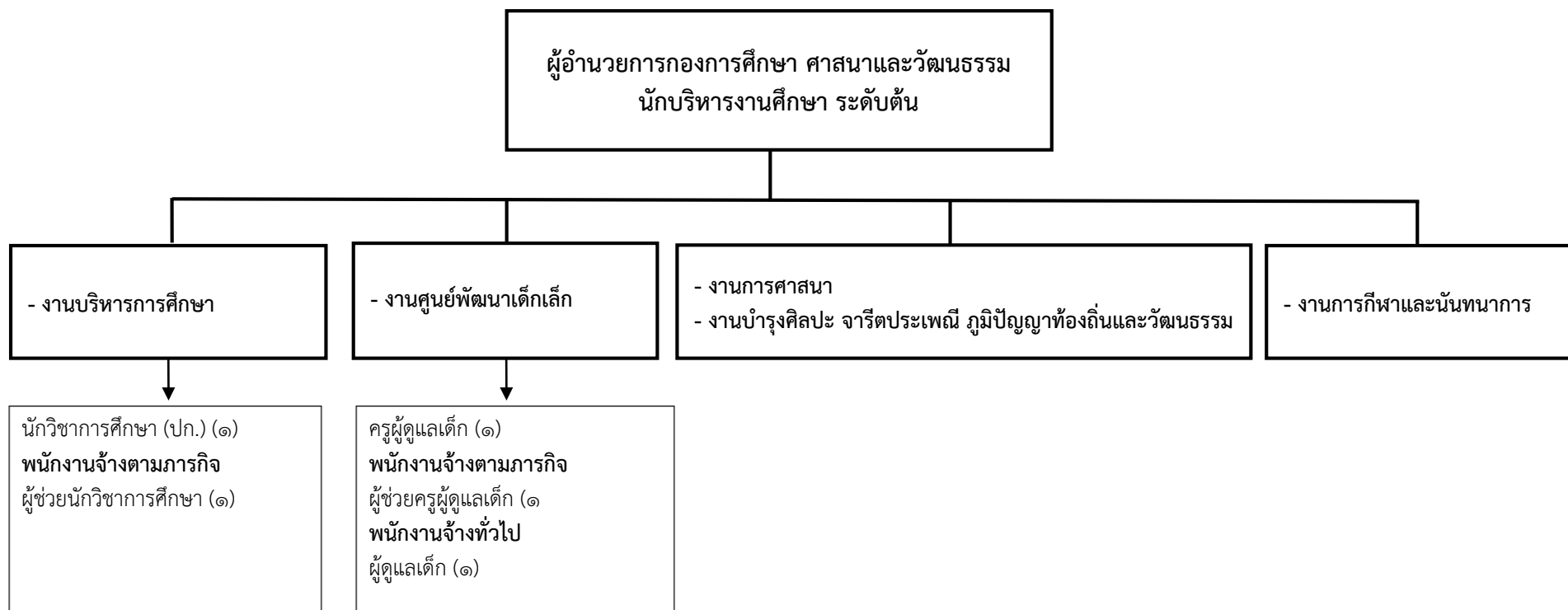

ระดับ	อำนวยการท้องถิ่น			วิชาการ			ทั่วไป		ลูกจ้างประจำ	พนักงานจ้าง		รวม
	ต้น	กลาง	สูง	ปฏิบัติการ	ชำนาญการ	ครูผู้ดูแลเด็ก	ปฏิบัติงาน	ชำนาญงาน		ภารกิจ	ทั่วไป	
จำนวน	๑	-	-	๑	-	๑	-	-	-	๓	-	๖





## กรอบโครงสร้างส่วนราชการของหน่วยตรวจสอบภายใน

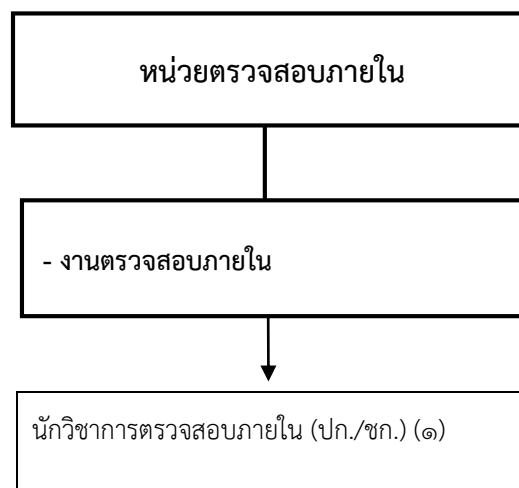

ระดับ	อำนาจการท้องถิ่น			วิชาการ			ทั่วไป		ลูกจ้างประจำ	พนักงานจ้าง		รวม
	ต้น	กลาง	สูง	ปฏิบัติการ	ชำนาญการ	ปก./ชก.	ปฏิบัติงาน	ชำนาญงาน		ภารกิจ	ทั่วไป	
จำนวน	-	-	-	-	-	๑	-	-	-	-	-	๑



## ๑๑. บัญชีแสดงจัดคนลงสู่ตำแหน่งและการกำหนดเลขที่ตำแหน่งในส่วนราชการ

ที่	ชื่อ - สกุล	คุณวุฒิการศึกษา	กรอบอัตรากำลังเดิม			กรอบอัตรากำลังใหม่			เงินเดือน	เงินประจำตำแหน่ง		หมายเหตุ
			เลขที่ตำแหน่ง	ตำแหน่ง	ระดับ	เลขที่ตำแหน่ง	ตำแหน่ง	ระดับ		เงินประจำตำแหน่ง	เงินค่าตอบแทน/เงินเพิ่มอื่นๆ	
๑	-	-	๓๔-๓-๐๐-๑๑๐๑-๐๐๑	ปลัด อบต. (นักบริหารงานท้องถิ่น)	กลาง	๓๔-๓-๐๐-๑๑๐๑-๐๐๑	ปลัด อบต. (นักบริหารงานท้องถิ่น)	กลาง	๕๔๘,๐๔๐ (ค่ากลางเงินเดือน)	๘๔,๐๐๐ (๗,๐๐๐ X ๑๒)	๘๔,๐๐๐ (๗,๐๐๐ X ๑๒)	(ว่างเดิม) ๗๑๖,๐๔๐
<b>สำนักปลัดองค์การบริหารส่วนตำบล</b>												
๒	-	-	๓๔-๓-๐๑-๒๑๐๑-๐๐๑	หัวหน้าสำนักปลัด (นักบริหารงานทั่วไป)	ต้น	๓๔-๓-๐๑-๒๑๐๑-๐๐๑	หัวหน้าสำนักปลัด (นักบริหารงานทั่วไป)	ต้น	๓๙๓,๖๐๐ (ค่ากลางเงินเดือน)	๔๒,๐๐๐ (๓,๕๐๐ X ๑๒)	-	(ว่างเดิม) ๔๓๕,๖๐๐
๓	นางสาวภัทรดา นันท์บุญมี	ป.โท (การจัดการทั่วไป)	๓๔-๓-๐๑-๓๑๐๒-๐๐๑	นักทรัพยากรบุคคล	ปก.	๓๔-๓-๐๑-๓๑๐๒-๐๐๑	นักทรัพยากรบุคคล	ปก.	๒๒๖,๐๘๐ (๑๘,๘๔๐ X ๑๒)	-	-	๒๒๖,๐๘๐
๔	นายสิทธิชัย เพ็งจำรัส	ป.ตรี (รัฐประศาสนศาสตร์)	๓๔-๓-๐๑-๓๑๐๓-๐๐๑	นักวิเคราะห์ นโยบายและแผน	ปก.	๓๔-๓-๐๑-๓๑๐๓-๐๐๑	นักวิเคราะห์ นโยบายและแผน	ปก.	๒๐๗,๔๘๐ (๑๗,๒๙๐ X ๑๒)	-	-	๒๐๗,๔๘๐
๕	นายเอกลักษณ์ ผลส่ง	ป.ตรี (นิติศาสตร์)	๓๔-๓-๐๑-๓๑๐๕-๐๐๑	นิติกร	ปก.	๓๔-๓-๐๑-๓๑๐๕-๐๐๑	นิติกร	ปก.	๑๘๐,๗๒๐ (๑๕,๐๖๐ X ๑๒)	-	-	๑๘๐,๗๒๐
๖	-	-	๓๔-๓-๐๑-๔๑๐๑-๐๐๑	เจ้าพนักงานธุรการ	ปง./ ชง.	๓๔-๓-๐๑-๔๑๐๑-๐๐๑	เจ้าพนักงานธุรการ	ปง./ ชง.	๒๙๗,๙๐๐ (ค่ากลางเงินเดือน)	-	-	(ว่าง) ๒๙๗,๙๐๐
<b>พนักงานจ้างตามภารกิจ</b>												
๗	นางสาวศศิณภา โสภารัตน์	ปวช.	-	ผู้ช่วยเจ้าพนักงาน ธุรการ	-	-	ผู้ช่วยเจ้าพนักงาน ธุรการ	-	๑๔๕,๒๐๐ (๑๒,๑๐๐ X ๑๒)	-	-	๑๔๕,๒๐๐
๘	นายนพดล อินทรภักดี	ปวท.	-	พนักงานขับรถยนต์	-	-	พนักงานขับรถยนต์	-	๑๔๘,๙๒๐ (๑๒,๔๑๐ X ๑๒)	-	-	๑๔๘,๙๒๐
<b>พนักงานจ้างทั่วไป</b>												
๙	นางสาวธีรานุช คงเหมาะ	ป.๖	-	ภารโรง	-	-	ภารโรง	-	๑๐๘,๐๐๐ (๙,๐๐๐ X ๑๒)	-	-	๑๐๘,๐๐๐



ที่	ชื่อ - สกุล	คุณวุฒิ การศึกษา	กรอบอัตรากำลังเดิม			กรอบอัตรากำลังใหม่			เงินเดือน			หมายเหตุ
			เลขที่ตำแหน่ง	ตำแหน่ง	ระดับ	เลขที่ตำแหน่ง	ตำแหน่ง	ระดับ	เงินเดือน	เงินประจำ ตำแหน่ง	เงินเพิ่ม อื่นๆ /เงิน ค่าตอบแทน	
<b>กองคลัง</b>												
๑๐	-	-	๓๔-๓-๐๔-๒๑๐๒-๐๐๑	ผู้อำนวยการกองคลัง (นักบริหารงานการคลัง)	ต้น	๓๔-๓-๐๔-๒๑๐๒-๐๐๑	ผู้อำนวยการกองคลัง (นักบริหารงานการคลัง)	ต้น	๓๙๓,๖๐๐ (ค่ากลางเงินเดือน)	๔๒,๐๐๐ (๓,๕๐๐ x ๑๒)	-	(ว่างเดิม) ๔๓๕,๖๐๐
๑๑	-	-	๓๔-๓-๐๔-๓๒๐๑-๐๐๑	นักวิชาการเงินและ บัญชี	ปก./ ชก.	๓๔-๓-๐๔-๓๒๐๑-๐๐๑	นักวิชาการเงินและ บัญชี	ปก./ ชก.	๓๕๕,๓๒๐ (ค่ากลางเงินเดือน)	-	-	(ว่าง) ๓๕๕,๓๒๐
๑๒	-	-	๓๔-๓-๐๔-๔๒๐๓-๐๐๑	เจ้าพนักงานพัสดุ	ปง./ ชง.	๓๔-๓-๐๔-๔๒๐๓-๐๐๑	เจ้าพนักงานพัสดุ	ปง./ ชง.	๒๙๗,๙๐๐ (ค่ากลางเงินเดือน)	-	-	(ว่างเดิม) ๒๙๗,๙๐๐
๑๓	-	-	๓๔-๓-๐๔-๔๒๐๑-๐๐๑	เจ้าพนักงาน การเงินและบัญชี	ปง./ ชง.	๓๔-๓-๐๔-๔๒๐๑-๐๐๑	เจ้าพนักงาน การเงินและบัญชี	ปง./ ชง.	๒๙๗,๙๐๐ (ค่ากลางเงินเดือน)	-	-	(ว่างเดิม) ๒๙๗,๙๐๐
<b>พนักงานจ้างตามภารกิจ</b>												
๑๔	นางวงเดือน สุวรรณาคม	ปวช.	-	ผู้ช่วยเจ้าพนักงาน จัดเก็บรายได้	-	-	ผู้ช่วยเจ้าพนักงาน จัดเก็บรายได้	-	๑๑๗,๓๖๐ (๙,๗๘๐ x ๑๒)	-	-	๑๑๗,๓๖๐
๑๕	นายอุทิศ ตันวิศา	ป.ตรี (สาธารณสุขชุมชน)	-	ผู้ช่วยเจ้าพนักงาน ธุรการ	-	-	ผู้ช่วยเจ้าพนักงาน ธุรการ	-	๑๓๑,๗๖๐ (๑๐,๙๘๐ x ๑๒)	-	-	๑๓๑,๗๖๐



แผนอัตรากำลัง 3 ปี องค์การบริหารส่วนตำบลเหล ประจําปีงบประมาณ พ.ศ. 2564 - 2566

ที่	ชื่อ - สกุล	คุณวุฒิ การศึกษา	กรอบอัตรากำลังเดิม			กรอบอัตรากำลังใหม่			เงินเดือน			หมายเหตุ
			เลขที่ตำแหน่ง	ตำแหน่ง	ระดับ	เลขที่ตำแหน่ง	ตำแหน่ง	ระดับ	เงินเดือน	เงินประจำ ตำแหน่ง	เงินเพิ่ม อื่นๆ /เงิน ค่าตอบแทน	
<b>กองช่าง</b>												
๑๖	-	-	๓๔-๓-๐๕-๒๑๐๓-๐๐๑	ผู้อำนวยการกองช่าง (นักบริหารงานช่าง)	ต้น	๓๔-๓-๐๕-๒๑๐๓-๐๐๑	ผู้อำนวยการกองช่าง (นักบริหารงานช่าง)	ต้น	๓๙๓,๖๐๐ (ค่ากลางเงินเดือน)	๔๒,๐๐๐ (๓,๕๐๐ X ๑๒)	-	(ว่างเดิม) ๔๓๕,๖๐๐
๑๗	นายอุดม จรเงิน	ปวส. (ก่อสร้าง)	๓๔-๓-๐๕-๔๗๐๑-๐๐๑	นายช่างโยธา	ชง.	๓๔-๓-๐๕-๔๗๐๑-๐๐๑	นายช่างโยธา	ชง.	๓๕๗,๗๒๐ (๒๙,๘๑๐ X ๑๒)	-	-	๓๕๗,๗๒๐
<b>พนักงานจ้างตามภารกิจ</b>												
๑๘	นายสพล สมนึก	ป.ตรี (สถาปัตยกรรม)	-	ผู้ช่วยนายช่างโยธา	-	-	ผู้ช่วยนายช่างโยธา	-	๑๓๘,๐๐๐ (๑๑,๕๐๐ X ๑๒)	-	-	๑๓๘,๐๐๐
๑๙	นายศักดิ์กมล จัดจริง	ม.๓	-	พนักงานขับรถยนต์	-	-	พนักงานขับรถยนต์	-	๑๕๑,๓๒๐ (๑๒,๖๑๐ X ๑๒)	-	-	๑๕๑,๓๒๐
๒๐	นางสาวดาราวรรณ ก้ามก้าง	ป.ตรี (เคมี-ชีววิทยา)	-	ผู้ช่วยเจ้าพนักงาน ธุรการ	-	-	ผู้ช่วยเจ้าพนักงาน ธุรการ	-	๑๓๘,๐๐๐ (๑๑,๕๐๐ X ๑๒)	-	-	๑๓๘,๐๐๐



แผนอัตรากำลัง 3 ปี องค์การบริหารส่วนตำบลเหล ประจําปีงบประมาณ พ.ศ. 2564 - 2566

ที่	ชื่อ - สกุล	คุณวุฒิการศึกษา	กรอบอัตรากำลังเดิม			กรอบอัตรากำลังใหม่			เงินเดือน			หมายเหตุ
			เลขที่ตำแหน่ง	ตำแหน่ง	ระดับ	เลขที่ตำแหน่ง	ตำแหน่ง	ระดับ	เงินเดือน	เงินประจำตำแหน่ง	เงินเพิ่มอื่นๆ / เงินค่าตอบแทน	
<b>กองการศึกษา ศาสนาและวัฒนธรรม</b>												
๒๑	-	-	๓๔-๓-๐๘-๒๑๐๗-๐๐๑	ผู้อำนวยการกองการศึกษา (นักบริหารงานศึกษา)	ต้น	๓๔-๓-๐๘-๒๑๐๗-๐๐๑	ผู้อำนวยการกองการศึกษา (นักบริหารงานศึกษา)	ต้น	๓๙๓,๖๐๐ (ค่ากลางเงินเดือน)	๔๒,๐๐๐ (๓,๕๐๐ x ๑๒)	-	(ว่างเดิม) ๔๓๕,๖๐๐
๒๒	นางสาวแพรวขวัญ รัตนมณี	ป.ตรี (เทคโนโลยีและการจัดการ สิ่งแวดล้อม)	๓๔-๓-๐๘-๓๘๐๓-๐๐๑	นักวิชาการศึกษา	ปก.	๓๔-๓-๐๘-๓๘๐๓-๐๐๑	นักวิชาการศึกษา	ปก.	๑๘๐,๗๒๐ (๑๕,๐๖๐ x ๑๒)	-	-	๑๘๐,๗๒๐
๒๓	-	-	๓๔-๓-๐๘-๖๖๐๐-๐๐๘	ครูผู้ดูแลเด็ก	-	๓๔-๓-๐๘-๖๖๐๐-๐๐๘	ครูผู้ดูแลเด็ก	-	-	-	-	(ว่างเดิม) งบบุคลากร
<b>พนักงานจ้างตามภารกิจ</b>												
๒๔	นางสาวกัทธ์ฉันทยา ภิรมย์เดชวัฒน์	ป.ตรี (เศรษฐศาสตร์การเงิน)	-	ผู้ช่วยนักวิชาการศึกษา	-	-	ผู้ช่วยนักวิชาการศึกษา	-	๑๘๐,๐๐๐ (๑๕,๐๐๐ x ๑๒)	-	-	๑๘๐,๐๐๐
๒๕	นางธนพร อ่องสกุล	ป.ตรี (ครุศาสตร์)	-	ผู้ช่วยครูผู้ดูแลเด็ก	-	-	ผู้ช่วยครูผู้ดูแลเด็ก	-	-	-	-	งบบุคลากร
๒๖	นางเอมฤดี ปานทอง	ป.ตรี (ศึกษาศาสตร์)	-	ผู้ดูแลเด็ก (ทักษะ)	-	-	ผู้ดูแลเด็ก (ทักษะ)	-	-	-	-	งบบุคลากร



แผนอัตรากำลัง 3 ปี องค์การบริหารส่วนตำบลเหล็ก ประจำปีงบประมาณ พ.ศ. 2564 - 2566

ที่	ชื่อ - สกุล	คุณวุฒิ การศึกษา	กรอบอัตรากำลังเดิม			กรอบอัตรากำลังใหม่			เงินเดือน			หมายเหตุ
			เลขที่ตำแหน่ง	ตำแหน่ง	ระดับ	เลขที่ตำแหน่ง	ตำแหน่ง	ระดับ	เงินเดือน	เงินประจำ ตำแหน่ง	เงินเพิ่ม อื่นๆ /เงิน ค่าตอบแทน	
<b>หน่วยตรวจสอบภายใน</b>												
๒๗	-	-	-	-	-	๓๔-๓-๑๒-๓๒๐๕-๐๐๑	นักวิชาการตรวจสอบ ภายใน	ปก./ ชก.	๓๕๕,๓๒๐ (ค่ากลางเงินเดือน)	-	-	กำหนดเพิ่ม



## ๑๒. แนวทางพัฒนาพนักงานส่วนท้องถิ่น

องค์การบริหารส่วนตำบลเทล กำหนดแนวทางการของพนักงานส่วนตำบลในสังกัดทุกระดับชั้น โดยมุ่งเน้นไปที่พัฒนาเพื่อเพิ่มพูนความรู้ ทักษะที่ดี มีคุณธรรมจริยธรรม อันจะทำให้การปฏิบัติหน้าที่ราชการมีประสิทธิภาพ เกิดประสิทธิผล ตามรอบการจัดทำแผนอัตรากำลัง 3 ปี การพัฒนานอกจากการพัฒนาความรู้ทั่วไป ในการปฏิบัติงาน เสริมความรู้และทักษะในแต่ละตำแหน่ง ด้านการบริหาร ด้านคุณสมบัติส่วนตัว และด้านอื่น ๆ ที่จำเป็นแล้ว องค์การบริหารส่วนตำบลเทล ตระหนักเป็นอย่างยิ่ง โดยมุ่งเน้นที่จะพัฒนาตามนโยบายของรัฐบาลแห่งรัฐ คือ การพัฒนาบุคลากรตามแนวทางไทยแลนด์ ๔.๐ เพื่อประโยชน์ของประชาชนเป็นหลัก กล่าวคือ

๑. เป็นองค์การบริหารส่วนตำบลที่เปิดกว้างและเชื่อมโยงกัน มีการบริหารจัดการที่เปิดเผย โปร่งใสในการทำงาน บุคคลภายนอกสามารถเข้าถึงข้อมูลข่าวสารของหน่วยงานได้ มีการแบ่งปันข้อมูลซึ่งกันและกันระหว่างหน่วยงานรัฐ ภาคเอกชน และประชาชนทั่วไป เพื่อเป็นการตรวจสอบการทำงานระหว่างกันและเปิดกว้างซึ่งการมีส่วนร่วมการสร้างเครือข่าย

๒. องค์การบริหารส่วนตำบลยึดประชาชนเป็นศูนย์กลาง เป็นการทำงานที่ต้องเข้าใจประชาชนเป็นหลัก ทำงานเชิงรุกและมองไปข้างหน้า โดยตั้งคำถามเสมอว่า ประชาชนจะได้อะไร มุ่งเน้นแก้ไข ปัญหาความต้องการและตอบสนองความต้องการประชาชนเป็นสำคัญ การอำนวยความสะดวกเชื่อมโยงทุกส่วนราชการ เพื่อเปิดโอกาสตอบโจทย์การทำงานร่วมกัน องค์การบริหารส่วนตำบลเทล มุ่งเน้นให้ประชาชนใช้ระบบดิจิทัล อีเล็กทรอนิกส์ เพื่อให้ประชาชนก้าวทันความก้าวหน้าของระบบข้อมูลสารสนเทศ โดยเปิดให้ประชาชนใช้บริการ WIFI ฟรี รวมถึงเปิดโอกาสให้ประชาชนใช้ระบบอินเทอร์เน็ตที่หน่วยงานให้ข้อมูลผ่านไลน์ เว็บไซต์ของหน่วยงานด้วย

๓. องค์การที่มีขีดสมรรถนะสูงและทันสมัย ต้องทำงานอย่างเตรียมการณไว้ล่วงหน้ามีการวิเคราะห์ ความเสี่ยง สร้างนวัตกรรมหรือความคิดริเริ่มและประยุกต์องค์ความรู้ ในแบบสหสาขาวิชาเข้ามาใช้ในการตอบโต้กับโลกแห่งการเปลี่ยนแปลงอย่างฉับพลัน เพื่อสร้างคุณค่ามีความยืดหยุ่นและความสามารถในการตอบสนองกับสถานการณ์ต่างๆ ได้อย่างทันเวลาตลอดจนเป็นองค์กรที่มีขีดสมรรถนะสูง และปรับตัวเข้าสู่สภาพความเป็นสำนักงานสมัยใหม่ รวมทั้งทำให้บุคลากรมีความผูกพันต่อการปฏิบัติราชการและปฏิบัติหน้าที่ได้อย่างเหมาะสมกับบทบาทของตน

ทั้งนี้ในการพัฒนาบุคลากรในสังกัดองค์การบริหารส่วนตำบลเทล ตามแนวทางข้างต้นนั้น กำหนดให้ทุกตำแหน่งได้มีโอกาสที่จะได้รับการพัฒนาในช่วงระยะเวลาตามแผนอัตรากำลัง 3 ปี ซึ่งวิธีการพัฒนา อาจใช้วิธีการใดวิธีการหนึ่ง เช่น การปฐมนิเทศ การฝึกอบรม การศึกษาหรือดูงาน การประชุมเชิงปฏิบัติการ ฯลฯ ประกอบในการพัฒนาพนักงานส่วนตำบล เพื่อให้งานเป็นไปอย่างมีประสิทธิภาพและประสิทธิผลบังเกิดผลดีต่อประชาชนและท้องถิ่น ซึ่งการพัฒนาแรกจะเน้นที่การพัฒนาพื้นฐานการปฏิบัติงานพื้นฐานของพนักงานที่จำเป็นต่อการปฏิบัติราชการ เช่น





- การบริหารโครงการ
- การให้บริการ
- การวิจัย
- ทักษะการติดต่อสื่อสาร
- การเขียนหนังสือราชการ
- การใช้เทคโนโลยีสมัยใหม่ เช่น การใช้โปรแกรมคอมพิวเตอร์ต่างๆ เป็นต้น

ส่วนการพัฒนาพฤติกรรมกรรมการปฏิบัติราชการองค์การบริหารส่วนตำบลเขตเห็นว่ามีสำคัญอย่างยิ่ง เนื่องจากว่าบุคลากรที่มาดำรงตำแหน่งในสังกัดนั้น มีที่มาของแต่ละคนไม่เหมือนกันต่างสถานที่ ต่างภาค ต่างภาษาถิ่น ดังนั้น ในการพัฒนาพฤติกรรมกรรมการปฏิบัติราชการ จึงมีความสำคัญและจำเป็นอย่างยิ่ง ประกอบกับ พฤติการณ์ปฏิบัติราชการเป็นคุณลักษณะร่วมของพนักงานส่วนตำบลทุกคนที่พึงมีเป็นการหล่อหลอมให้เกิด พฤติกรรมและค่านิยมพึงประสงค์ร่วมกัน เพื่อให้เกิดประโยชน์สูงสุดกับองค์การบริหารส่วนตำบลเขต ประกอบด้วย

- การมุ่งผลสัมฤทธิ์
- การยึดมั่นในความถูกต้องชอบธรรมและจริยธรรม
- การเข้าใจในองค์กรและระบบงาน
- การบริการเป็นเลิศ
- การทำงานเป็นทีม

### ๑๓. ประกาศคุณธรรม จริยธรรมของข้าราชการหรือพนักงานส่วนท้องถิ่นและพนักงานจ้าง

องค์การบริหารส่วนตำบลเขต ได้ประกาศคุณธรรมจริยธรรมของพนักงานส่วนตำบล เพื่อให้ พนักงานส่วนตำบลและพนักงานจ้าง มีหน้าที่ดำเนินไปตามกฎหมาย เพื่อรักษาประโยชน์ส่วนรวมและไม่หวัง ประโยชน์ส่วนตน อำนวยความสะดวกให้บริการประชาชนด้วยความเป็นธรรมตามหลักธรรมาภิบาล โดยยึดหลัก ตามค่านิยมหลักของจริยธรรม ดังนี้

๑. ยึดมั่นในคุณธรรมและจริยธรรม
๒. มีจิตสำนึกที่ดี ซื่อสัตย์ สุจริต และรับผิดชอบ
๓. ยึดถือประโยชน์ของประเทศมากกว่าประโยชน์ส่วนตน และไม่มีประโยชน์ทับซ้อน
๔. ยืนหยัดทำในสิ่งที่ถูกต้อง เป็นธรรมและถูกกฎหมาย
๕. ให้บริการประชาชนด้วยความรวดเร็ว มีอัธยาศัยและไม่เลือกปฏิบัติ
๖. ให้บริการข้อมูลข่าวสารแก่ประชาชนอย่างครบถ้วนถูกต้อง และไม่บิดเบือนข้อเท็จจริง
๗. การมุ่งผลสัมฤทธิ์ของงาน รักษามาตรฐาน มีความโปร่งใส และตรวจสอบได้
๘. ยึดมั่นในระบบประชาธิปไตยอันมีพระมหากษัตริย์ทรงเป็นประมุข
๙. ยึดมั่นในหลักจรรยาวิชาชีพขององค์กร

ทั้งนี้ การฝ่าฝืนหรือไม่ปฏิบัติตามมาตรฐานทางจริยธรรมให้ถือว่าเป็นการกระทำผิดทางวินัย



# ภาคผนวก

# ข้อบัญญัติองค์การบริหารส่วนตำบลเหล

เรื่อง

งบประมาณรายจ่ายประจำปีงบประมาณ

พ.ศ. 2564



องค์การบริหารส่วนตำบลเหล

อำเภอโกสุมพิสัย จังหวัดพังงา





ประกาศองค์การบริหารส่วนตำบลเหล

เรื่อง ประกาศใช้ข้อบัญญัติงบประมาณรายจ่าย ประจำปีงบประมาณ พ.ศ. ๒๕๖๔

.....  
ด้วยสภาองค์การบริหารส่วนตำบลเหล ได้พิจารณาเห็นชอบร่างข้อบัญญัติองค์การบริหารส่วนตำบลเหล เรื่อง งบประมาณรายจ่ายประจำปีงบประมาณ พ.ศ. ๒๕๖๔ ในคราวประชุมสภาสมัยสามัญ สมัยที่ ๔ ครั้งที่ ๒ เมื่อวันที่ ๒๔ เดือน สิงหาคม พ.ศ. ๒๕๖๓ และนายอำเภอเกาะปรงได้พิจารณาอนุมัติแล้ว ตามหนังสืออำเภอเกาะปรง ที่ พง ๐๐๒๓.๗/๑๙๕๖ ลงวันที่ ๑๖ กันยายน พ.ศ. ๒๕๖๓

อาศัยอำนาจตามพระราชบัญญัติสภาตำบลและองค์การบริหารส่วนตำบล พ.ศ. ๒๕๓๗ แก้ไขเพิ่มเติมถึง (ฉบับที่ ๗) พ.ศ. ๒๕๖๒ มาตรา ๘๗ วรรคสาม ประกอบกับระเบียบกระทรวงมหาดไทยว่าด้วยวิธีการงบประมาณของ องค์การบริหารส่วนท้องถิ่น พ.ศ. ๒๕๔๑ ข้อ ๓๙ และตามพระราชบัญญัติข้อมูลข่าวสาร พ.ศ. ๒๕๔๐ หมวด ๑ มาตรา ๙ ภายใต้ มาตรา ๑๔ และมาตรา ๑๕ หน่วยงานของรัฐต้องจัดให้มีข้อมูลข่าวสารของทางราชการเพื่อไว้ให้ประชาชนเข้า ตรวจสอบได้ไม่ว่าจะมีส่วนได้เสียเกี่ยวข้องหรือไม่ก็ตาม องค์การบริหารส่วนตำบลเหล จึงขอประกาศใช้ข้อบัญญัติ งบประมาณรายจ่าย ประจำปีงบประมาณ ๒๕๖๔ โดยให้มีผลบังคับใช้ตั้งแต่วันที่ ๑ ตุลาคม ๒๕๖๓ เป็นต้นไป

จึงประกาศมาให้ทราบทั่วกัน

ประกาศ ณ วันที่ ๒๘ เดือนกันยายน พ.ศ. ๒๕๖๓

(ลงชื่อ).....

(นายสมชาย ทิพย์พิมล)

นายกองค์การบริหารส่วนตำบลเหล



**ข้อบัญญัติ**  
**งบประมาณรายจ่าย ประจำปีงบประมาณ พ.ศ. 2564**  
**องค์การบริหารส่วนตำบล**  
**อ.กะปง จ.พังงา**

โดยที่เป็นการสมควรตั้งงบประมาณรายจ่ายประจำปีงบประมาณ พ.ศ. 2564 อาศัยอำนาจตามความในพระราชบัญญัติสภาตำบลและองค์การบริหารส่วนตำบล พ.ศ. 2537 มาตรา 87 จึงตราขึ้นไว้โดยความเห็นชอบของสภาองค์การบริหารส่วนตำบล และโดยอนุมัติของนายอำเภอกะปง

- ข้อ 1. ข้อบัญญัติ นี้เรียกว่า ข้อบัญญัติงบประมาณรายจ่ายประจำปีงบประมาณ พ.ศ. 2564
- ข้อ 2. ข้อบัญญัติ นี้ให้ใช้บังคับตั้งแต่วันที่ 1 ตุลาคม พ.ศ. 2563 เป็นต้นไป
- ข้อ 3. งบประมาณรายจ่ายประจำปีงบประมาณ พ.ศ. 2564 เป็นจำนวนรวมทั้งสิ้น 25,540,800 บาท
- ข้อ 4. งบประมาณรายจ่ายทั่วไป จ่ายจากรายได้จัดเก็บเอง หมวดภาษีจัดสรร และหมวดเงินอุดหนุนทั่วไป เป็นจำนวนรวมทั้งสิ้น 25,540,800 บาท โดยแยกรายละเอียดตามแผนงานได้ดังนี้

แผนงาน	ยอดรวม
<b>ด้านบริหารทั่วไป</b>	
แผนงานบริหารงานทั่วไป	7,585,660
แผนงานการรักษาความสงบภายใน	430,000
<b>ด้านบริการชุมชนและสังคม</b>	
แผนงานการศึกษา	3,649,892
แผนงานสาธารณสุข	471,000
แผนงานเคหะและชุมชน	2,542,380
แผนงานสร้างความเข้มแข็งของชุมชน	280,000
แผนงานการศาสนาวัฒนธรรมและนันทนาการ	448,000
<b>ด้านการเศรษฐกิจ</b>	
แผนงานอุตสาหกรรมและการโยธา	3,006,300
แผนงานการเกษตร	150,000
แผนงานการพาณิชย์	437,000
<b>ด้านการดำเนินงานอื่น</b>	
แผนงานงบกลาง	6,540,568
<b>งบประมาณรายจ่ายทั้งสิ้น</b>	<b>25,540,800</b>

- ข้อ 5. งบประมาณรายจ่ายเฉพาะการ จ่ายจากรายได้ เป็นจำนวนรวมทั้งสิ้น 0 บาท ดังนี้

งบ	ยอดรวม
รวมรายจ่าย	0

ข้อ 6. ให้นายกองค้การบริหรส่วนตำบลเหลปฏิบัติการเบิกจ่ายเงินงบประมาณที่ได้รับอนุมัติให้เป็นไปตามระเบียบการเบิกจ่ายเงินขององค์การบริหรส่วนตำบล

ข้อ 7. ให้นายกองค้การบริหรส่วนตำบลเหลมีหน้าที่รักษาการให้เป็นไปตามบัญญัตินี้

ประกาศ ณ วันที่ 28 ก.ย. 2563

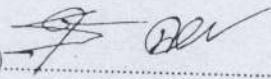
(ลงนาม) 

(นายสมชาย ทิพย์พิมล)

ตำแหน่ง นายกองค้การบริหรส่วนตำบลเหล

อนุมัติ

(ลงนาม) 

(นายชูศักดิ์ สระมุณี)

ตำแหน่ง นายอำเภอกะปาง



รายงานรายละเอียดประมาณการรายจ่ายงบประมาณรายจ่ายทั่วไป

ประจำปีงบประมาณ พ.ศ. 2564

องค์การบริหารส่วนตำบลเหล

อำเภอ กะปง จังหวัดพังงา

ประมาณการรายจ่ายรวมทั้งสิ้น 25,540,800 บาท จ่ายจากรายได้จัดเก็บเอง หมวดภาษีจัดสรรและหมวด  
เงินอุดหนุนทั่วไป แยกเป็น

แผนงานบริหารงานทั่วไป

งานบริหารทั่วไป	รวม	5,277,900 บาท
งบบุคลากร	รวม	4,143,900 บาท
เงินเดือน (ฝ่ายการเมือง)	รวม	1,707,120 บาท
เงินเดือนนายก/รองนายก	จำนวน	514,080 บาท
เพื่อจ่ายเป็นค่าตอบแทนรายเดือนนายก อบต. และรองนายก อบต.		
เงินค่าตอบแทนประจำตำแหน่งนายก/รองนายก	จำนวน	42,120 บาท
เพื่อจ่ายเป็นเงินค่าตอบแทนประจำตำแหน่งนายก อบต. และรองนายก อบต.		
เงินค่าตอบแทนพิเศษนายก/รองนายก	จำนวน	42,120 บาท
เพื่อจ่ายเป็นเงินค่าตอบแทนพิเศษนายก อบต. และรองนายก อบต.		
เงินค่าตอบแทนเลขานุการ/ที่ปรึกษานายกเทศมนตรี นายกองค์การบริหารส่วนตำบล	จำนวน	86,400 บาท
เพื่อจ่ายเป็นเงินค่าตอบแทนเลขานุการนายก อบต.		



เงินค่าตอบแทนสมาชิกสภาองค์กรปกครองส่วนท้องถิ่น	จำนวน 1,022,400 บาท
เพื่อจ่ายเป็นเงินค่าตอบแทนประธานสภา อบต. รองประธานสภา อบต. เลขานุการสภา อบต. และสมาชิกสภา อบต.	
1. ประธานสภา อบต. (11,220 บาท x 12 เดือน) เป็นเงิน 134,640 บาท	
2. รองประธานสภา อบต. (9,180 บาท x 12 เดือน) เป็นเงิน 110,160 บาท	
3. เลขานุการสภา อบต. (7,200 บาท x 12 เดือน) เป็นเงิน 86,400 บาท	
4. สมาชิกสภา อบต. 8 คน (7,200 บาท x 8 คน x 12 เดือน) เป็นเงิน 691,200 บาท	

เงินเดือน (ฝ่ายประจำ)	รวม 2,436,780 บาท
-----------------------	-------------------

เงินเดือนพนักงาน	จำนวน 1,760,160 บาท
------------------	---------------------

    เพื่อจ่ายเป็นเงินเดือนและค่าปรับปรุงเงินเดือน  
    ให้แก่พนักงานส่วนตำบล

1. ปลัด อบต. จำนวน 548,040 บาท
2. หัวหน้าสำนักปลัด จำนวน 393,600 บาท
3. นักวิเคราะห์นโยบายและแผน จำนวน 222,240 บาท
4. นักทรัพยากรบุคคล จำนวน 199,200 บาท
5. นิติกร จำนวน 199,200 บาท
6. เจ้าพนักงานธุรการ จำนวน 155,640 บาท

เงินเพิ่มต่าง ๆ ของพนักงาน	จำนวน 99,900 บาท
----------------------------	------------------

    เพื่อจ่ายเป็นเงินเพิ่มต่างๆ ของพนักงานส่วนตำบล

1. เงินเพิ่มค่าครองชีพชั่วคราว  
    ตำแหน่ง เจ้าพนักงานธุรการ จำนวน 15,900 บาท
2. ค่าตอบแทนรายเดือน  
    ตำแหน่ง ปลัด อบต. จำนวน 84,000 บาท

เงินประจำตำแหน่ง	จำนวน	126,000 บาท
เพื่อจ่ายเป็นเงินประจำตำแหน่งของพนักงานส่วนตำบล		
1. ปลัด อบต.	จำนวน 84,000 บาท	
2. หัวหน้าสำนักปลัด	จำนวน 42,000 บาท	
ค่าตอบแทนพนักงานจ้าง	จำนวน	414,000 บาท
เพื่อจ่ายเป็นค่าตอบแทนและค่าปรับปรุงค่าตอบแทนให้แก่พนักงานจ้าง		
1. ผู้ช่วยเจ้าพนักงานธุรการ	จำนวน 151,080 บาท	2
พนักงานขับรถยนต์	จำนวน 154,920 บาท	3
ภารโรง (ทั่วไป)	จำนวน 108,000 บาท	
เงินเพิ่มต่าง ๆ ของพนักงานจ้าง	จำนวน	36,720 บาท
เพื่อจ่ายเป็นเงินเพิ่มการครองชีพชั่วคราวแก่พนักงานจ้าง		
1. ผู้ช่วยเจ้าพนักงานธุรการ	จำนวน 14,220 บาท	
2. พนักงานขับรถยนต์	จำนวน 10,500 บาท	
3. ภารโรง (ทั่วไป)	จำนวน 12,000 บาท	
งบดำเนินงาน	รวม	1,094,000 บาท
ค่าตอบแทน	รวม	66,000 บาท
ค่าตอบแทนการปฏิบัติงานนอกเวลาราชการ	จำนวน	5,000 บาท
เพื่อจ่ายเป็นค่าตอบแทนให้แก่พนักงานส่วนตำบลและพนักงานจ้างที่ได้รับคำสั่งให้ปฏิบัติงานนอกเวลาราชการ		
ค่าเช่าบ้าน	จำนวน	36,000 บาท
เพื่อจ่ายเป็นเงินช่วยเหลือค่าเช่าบ้านให้แก่พนักงานส่วนตำบลผู้มีสิทธิเบิกได้ตามระเบียบฯ		
เงินช่วยเหลือการศึกษาบุตร	จำนวน	25,000 บาท
เพื่อจ่ายเป็นเงินช่วยเหลือค่าเล่าเรียนบุตรแก่ผู้มีสิทธิเบิกได้ตามระเบียบฯ		



งานบริหารงานคลัง	รวม	2,307,760 บาท
งบบุคลากร	รวม	1,694,760 บาท
เงินเดือน (ฝ่ายประจำ)	รวม	1,694,760 บาท
เงินเดือนพนักงาน	จำนวน	1,345,560 บาท
เพื่อจ่ายเป็นเงินเดือนและค่าปรับปรุงเงินเดือน ให้แก่พนักงานส่วนตำบล		
1. ผู้อำนวยการกองคลัง จำนวน 393,600 บาท		
2. นักวิชาการเงินและบัญชี จำนวน 356,160 บาท		
3. เจ้าพนักงานพัสดุ จำนวน 297,900 บาท		
4. เจ้าพนักงานการเงินและบัญชี จำนวน 297,900 บาท		
เงินประจำตำแหน่ง	จำนวน	42,000 บาท
เพื่อจ่ายเป็นเงินประจำตำแหน่งของพนักงานส่วนตำบล		
1. ผู้อำนวยการกองคลัง จำนวน 42,000 บาท		
ค่าตอบแทนพนักงานจ้าง	จำนวน	259,200 บาท
เพื่อจ่ายเป็นค่าตอบแทนและค่าปรับปรุงค่าตอบแทน ให้แก่พนักงานจ้าง		
1. ผู้ช่วยเจ้าพนักงานจัดเก็บรายได้ จำนวน 122,160 บาท		
2. ผู้ช่วยเจ้าพนักงานธุรการ จำนวน 137,040 บาท		
เงินเพิ่มต่าง ๆ ของพนักงานจ้าง	จำนวน	48,000 บาท
เพื่อจ่ายเป็นเงินเพิ่มการครองชีพชั่วคราวแก่พนักงานจ้าง		
1. ผู้ช่วยเจ้าพนักงานจัดเก็บรายได้ จำนวน 24,000 บาท		
2. ผู้ช่วยเจ้าพนักงานธุรการ จำนวน 24,000 บาท		
งบดำเนินงาน	รวม	561,000 บาท
ค่าตอบแทน	รวม	201,000 บาท
ค่าตอบแทนผู้ปฏิบัติราชการอันเป็นประโยชน์แก่องค์กรปกครองส่วน ท้องถิ่น	จำนวน	130,000 บาท
เพื่อจ่ายเป็นค่าตอบแทนให้แก่ผู้ปฏิบัติราชการ อันเป็นประโยชน์แก่ อปท.		

<u>แผนงานการศึกษา</u>			
งานบริหารทั่วไปเกี่ยวกับการศึกษา		รวม	2,061,860 บาท
งบบุคลากร		รวม	1,537,560 บาท
เงินเดือน (ฝ่ายประจำ)		รวม	1,537,560 บาท
เงินเดือนพนักงาน		จำนวน	888,960 บาท
เพื่อจ่ายเป็นเงินเดือนและค่าปรับปรุงเงินเดือน			
ให้แก่พนักงานส่วนตำบล			
1. ผู้อำนวยการกองการศึกษา			
(นักบริหารงานการศึกษาระดับต้น) จำนวน 393,600 บาท			
2. นักวิชาการศึกษา (ปก./ชก.) จำนวน 199,200 บาท			
3. ครูผู้ดูแลเด็ก จำนวน 296,160 บาท			
เงินประจำตำแหน่ง		จำนวน	42,000 บาท
เพื่อจ่ายเป็นเงินค่าประจำตำแหน่งของพนักงาน			
1. ผู้อำนวยการกองการศึกษา จำนวน 42,000 บาท			
(นักบริหารงานการศึกษาระดับต้น)			
ค่าตอบแทนพนักงานจ้าง		จำนวน	606,600 บาท
เพื่อจ่ายเป็นค่าตอบแทนและค่าปรับปรุงค่า			
ตอบแทนให้แก่พนักงานจ้าง			
1. ผู้ช่วยนักวิชาการศึกษา จำนวน 187,200 บาท			
2. ผู้ช่วยครูผู้ดูแลเด็ก จำนวน 253,400 บาท			
3. ผู้ดูแลเด็กเล็ก จำนวน 165,960 บาท			
งบดำเนินงาน		รวม	467,000 บาท
ค่าตอบแทน		รวม	5,000 บาท
ค่าตอบแทนการปฏิบัติงานนอกเวลาราชการ		จำนวน	5,000 บาท
เพื่อจ่ายเป็นค่าตอบแทนให้แก่พนักงานส่วนตำบล			
และพนักงานจ้างที่ได้รับคำสั่งให้ปฏิบัติงานนอก			
เวลาราชการ			



แผนงานเคหะและชุมชน

งานบริหารทั่วไปเกี่ยวกับเคหะและชุมชน	รวม	1,670,380 บาท
งบบุคลากร	รวม	1,312,980 บาท
เงินเดือน (ฝ่ายประจำ)	รวม	1,312,980 บาท
เงินเดือนพนักงาน	จำนวน	774,720 บาท
เพื่อจ่ายเป็นเงินเดือนและค่าปรับปรุงเงินเดือน ให้แก่พนักงานส่วนตำบล		
1. ผู้อำนวยการกองช่าง จำนวน 393,600 บาท		
2. นายช่างโยธา (ชง.) จำนวน 381,120 บาท		
เงินประจำตำแหน่ง	จำนวน	42,000 บาท
เพื่อจ่ายเป็นเงินค่าตอบแทนประจำตำแหน่ง ของพนักงาน		
1. ผู้อำนวยการกองช่าง จำนวน 42,000 บาท		
ค่าตอบแทนพนักงานจ้าง	จำนวน	463,560 บาท
เพื่อจ่ายเป็นค่าตอบแทนและค่าปรับปรุงค่า ตอบแทนให้แก่พนักงานจ้าง		
1. ผู้ช่วยนายช่างโยธา จำนวน 162,600 บาท		
2. พนักงานขับรถยนต์ จำนวน 157,440 บาท		
3. ผู้ช่วยเจ้าพนักงานธุรการ จำนวน 143,520 บาท		
เงินเพิ่มต่าง ๆ ของพนักงานจ้าง	จำนวน	32,700 บาท
เพื่อจ่ายเป็นค่าเงินเพิ่มค่าครองชีพชั่วคราว ให้แก่พนักงานจ้าง		
1. ผู้ช่วยนายช่างโยธา จำนวน 3,180 บาท		
2. พนักงานขับรถยนต์ จำนวน 8,100 บาท		
3. ผู้ช่วยเจ้าพนักงานธุรการ จำนวน 21,420 บาท		
งบดำเนินงาน	รวม	299,000 บาท
ค่าตอบแทน	รวม	44,000 บาท
ค่าตอบแทนการปฏิบัติงานนอกเวลาราชการ	จำนวน	5,000 บาท
เพื่อจ่ายเป็นค่าตอบแทนให้แก่พนักงานส่วนตำบลและ พนักงานจ้างที่ได้รับคำสั่งให้ปฏิบัติงานนอกเวลาราชการ		





## คำสั่งองค์การบริหารส่วนตำบลเหล

ที่ ๑๖๑ / ๒๕๖๓

เรื่อง แต่งตั้งคณะกรรมการจัดทำแผนอัตรากำลัง ๓ ปี ประจำปีงบประมาณ ๒๕๖๔ - ๒๕๖๖

ด้วยแผนอัตรากำลัง ๓ ปี ขององค์การบริหารส่วนตำบลเหล ประจำปีงบประมาณ ๒๕๖๓ - ๒๕๖๓ จะสิ้นสุดลงในวันที่ ๓๐ กันยายน ๒๕๖๓ และองค์การบริหารส่วนตำบลเหลจำเป็นต้องมีแผนอัตรากำลัง ๓ ปี เพื่อรองรับอัตรากำลังพนักงานส่วนตำบลและพนักงานจ้าง ในปีงบประมาณ ๒๕๖๔ - ๒๕๖๖

ดังนั้นเพื่อให้การดำเนินงานด้านการบริหารงานบุคคล ขององค์การบริหารส่วนตำบลดำเนินการต่อไปด้วยความเรียบร้อย และองค์การบริหารส่วนตำบลเหลมีแผนอัตรากำลังบริหารจัดการบุคลากรต่อเนื่องตอบสนองภารกิจการให้บริการประชาชน จึงอาศัยอำนาจตามความนัยมาตรา ๑๕ และมาตรา ๒๕ แห่งพระราชบัญญัติระเบียบบริหารงานบุคคลส่วนท้องถิ่น พ.ศ. ๒๕๔๒ ประกอบกับประกาศคณะกรรมการพนักงานส่วนตำบลจังหวัดพังงา เรื่อง หลักเกณฑ์และเงื่อนไขเกี่ยวกับการบริหารงานบุคคลขององค์การบริหารส่วนตำบล ลงวันที่ ๒๒ พฤศจิกายน ๒๕๔๕ และแก้ไขเพิ่มเติม จึงเห็นควรแต่งตั้งคณะกรรมการจัดทำแผนอัตรากำลัง ๓ ปี ประจำปีงบประมาณ ๒๕๖๔ - ๒๕๖๖ ดังนี้

- |   |                     |
|---|---------------------|
| ๑. นายกององค์การบริหารส่วนตำบล          | ประธานกรรมการ       |
| ๒. ปลัดองค์การบริหารส่วนตำบล            | กรรมการ             |
| ๓. ผู้อำนวยการกองคลัง                   | กรรมการ             |
| ๔. ผู้อำนวยการช่าง                      | กรรมการ             |
| ๕. ผู้อำนวยการกองศึกษา ศาสนาและวัฒนธรรม | กรรมการ             |
| ๖. หัวหน้าสำนักปลัด                     | กรรมการและเลขานุการ |
| ๗. นักทรัพยากรบุคคลปฏิบัติการ           | ผู้ช่วยเลขานุการ    |

ให้มีหน้าที่จัดทำแผนอัตรากำลังขององค์การบริหารส่วนตำบล โดยให้คำนึงถึงภารกิจ อำนาจหน้าที่ ตามกฎหมายกำหนดแผนและขั้นตอนการกระจายอำนาจให้แก่องค์กรปกครองส่วนท้องถิ่น กฎหมายว่าด้วยสภาตำบลและองค์การบริหารส่วนตำบล ลักษณะงานที่ต้องปฏิบัติ ความยากและคุณภาพของงาน และปริมาณงานของส่วนราชการต่าง ๆ ในองค์การบริหารส่วนตำบล ตลอดจนทั้งภาระค่าใช้จ่ายขององค์การบริหารส่วนตำบลที่จะต้องจ่ายในด้านบุคคล และการจัดสรรเงินงบประมาณขององค์การบริหารส่วนตำบล โดยกำหนดเป็นแผนอัตรากำลังขององค์การบริหารส่วนตำบล ในระยะเวลา ๓ ปี

ทั้งนี้ ตั้งแต่บัดนี้เป็นต้นไป

สั่ง ณ วันที่ ๑๑ เดือน มิถุนายน พ.ศ. ๒๕๖๓

(นายสมชาย ทิพย์พิมล)

นายกองค์การบริหารส่วนตำบลเหล





# บันทึกข้อความ

ส่วนราชการ สำนักงานปลัด องค์การบริหารส่วนตำบลเหล โทร.๐ ๗๖๔๕ ๕๗๖๖

ที่ พง ๗๕๕๐๑/

วันที่ ๑๑ มกราคม ๒๕๖๔

เรื่อง ขอเชิญประชุมเพื่อพิจารณาปรับปรุงโครงสร้างการแบ่งส่วนราชการ กำหนดตำแหน่งเพิ่มเติม และ  
เปลี่ยนชื่อส่วนราชการ

เรียน คณะกรรมการจัดทำแผนอัตรากำลัง ๓ ปี ประจำปีงบประมาณ พ.ศ. ๒๕๖๔ - ๒๕๖๖

## ๑. เรื่องเดิม

๑.๑ ประกาศคณะกรรมการพนักงานส่วนตำบลจังหวัดพังงา เรื่อง หลักเกณฑ์และเงื่อนไข  
เกี่ยวกับการบริหารงานบุคคลขององค์การบริหารส่วนตำบล แก้ไขเพิ่มเติม พ.ศ. ๒๕๖๓

๑.๒ ประกาศคณะกรรมการพนักงานส่วนตำบลจังหวัดพังงา เรื่อง หลักเกณฑ์และเงื่อนไข  
เกี่ยวกับการกำหนดกอง สำนัก หรือส่วนราชการที่เรียกชื่ออย่างอื่นขององค์การบริหารส่วนตำบล พ.ศ. ๒๕๖๓

## ๒. ข้อเท็จจริง

๒.๑ ตามประกาศ ข้อ ๑.๑ กรมส่งเสริมการปกครองส่วนท้องถิ่น กำหนดแนวทางปฏิบัติตาม  
ประกาศ ดังนี้

๒.๑.๑ องค์การบริหารส่วนตำบลประเภทสามัญ ให้กำหนดส่วนราชการหลัก  
ประกอบด้วย

๒.๑.๑.๑ สำนักปลัดองค์การบริหารส่วนตำบล

๒.๑.๑.๒ กองคลัง

๒.๑.๑.๓ กองช่าง

๒.๑.๑.๔ หน่วยตรวจสอบภายใน

๒.๑.๒ ส่วนราชการหลักอื่น หากยังไม่มีความพร้อมให้กำหนดเป็นงานหรือฝ่ายหรือ  
กลุ่มงาน

๒.๑.๓ การกำหนดส่วนราชการหลักเป็นส่วนราชการที่จำเป็นในครั้งแรก โดยความ  
เห็นชอบ ของ ก.อบต.จังหวัด และมีต้องประเมินตัวชี้วัด อาจใช้วิธีการกำหนดตำแหน่งเพิ่มหรือการปรับเกลี่ย  
ตำแหน่ง

๒.๑.๔ ให้องค์การบริหารส่วนตำบลทุกแห่ง กำหนดหน่วยตรวจสอบภายในและ  
กำหนดตำแหน่ง นักวิชาการตรวจสอบภายใน อย่างน้อย ๑ อัตรา โดยมีต้องประเมินปริมาณงาน หน้าที่ความ  
รับผิดชอบ หรือตัวชี้วัด และ เสนอให้ ก.อบต.จังหวัด พิจารณาให้ความเห็นชอบ

๒.๑.๕ องค์การบริหารส่วนตำบลที่ประกาศกำหนดชื่อส่วนราชการ ชื่อส่วน หรือชื่อ  
ฝ่าย ไม่สอดคล้องกับชื่อส่วนราชการ ชื่อส่วน หรือชื่อฝ่าย /กลุ่มงาน ให้องค์การบริหารส่วนตำบลเสนอเรื่องขอ  
เปลี่ยนชื่อส่วนราชการให้สอดคล้องกับบัญชีตามโครงสร้างส่วนราชการ โดยขอความเห็นชอบ ก.อบต.จังหวัด

๒.๒ องค์การบริหารส่วนตำบลเหล เป็นองค์การบริหารส่วนตำบลประเภทสามัญ  
มีส่วนราชการ ๕ ส่วนราชการ

๒.๒.๑ สำนักงานปลัด

๒.๒.๒ กองคลัง

๒.๒.๓ กองช่าง

๒.๒.๔ กองการศึกษา ศาสนาและวัฒนธรรม

/๓. ช้อระเบียบ...



๓. ข้อระเบียบ

๓.๑ พระราชบัญญัติระเบียบบริหารงานบุคคลส่วนท้องถิ่น พ.ศ. ๒๕๕๒

๓.๒ ประกาศคณะกรรมการพนักงานส่วนตำบลจังหวัดพังงา เรื่อง หลักเกณฑ์และเงื่อนไขเกี่ยวกับการบริหารงานบุคคลขององค์การบริหารส่วนตำบล แกไขเพิ่มเติม พ.ศ. ๒๕๖๓

๓.๓ ประกาศคณะกรรมการพนักงานส่วนตำบลจังหวัดพังงา เรื่อง หลักเกณฑ์และเงื่อนไขเกี่ยวกับการกำหนดกอง สำนัก หรือส่วนราชการที่เรียกชื่ออย่างอื่นขององค์การบริหารส่วนตำบล พ.ศ. ๒๕๖๓

๔. ข้อพิจารณา

เพื่อให้การบริหารงานบุคคลเป็นไปด้วยความเรียบร้อย คณะกรรมการการจัดทำแผนอัตรากำลัง รวมถึงหัวหน้าส่วนราชการ ทราบถึงความเป็นไปเป็นมาของประกาศหลักเกณฑ์ฉบับใหม่ จึงเห็นควรประชุมคณะกรรมการจัดทำแผนอัตรากำลัง ๓ ปี องค์การบริหารส่วนตำบลเหล เพื่อชี้แจงความเป็นไปเป็นมาดังกล่าว

๕. ข้อเสนอ

จึงเรียนมาเพื่อโปรดพิจารณา หากเห็นสมควรกรุณากำหนดวันประชุม เพื่อพิจารณาเรื่องดังกล่าวต่อไป

ลงชื่อ.....

(นางสาวภัทรदानันท์ บุญมี)

นักทรัพยากรบุคคลปฏิบัติการ

ความเห็นของหัวหน้าสำนักปลัด

.....  
.....

ลงชื่อ.....

(นายสิทธิชัย เฟ็งจำรัส)

นักวิเคราะห์นโยบายและแผนปฏิบัติการรักษาราชการแทน

หัวหน้าสำนักปลัด

ความเห็นของปลัดองค์การบริหารส่วนตำบลเหล

.....  
.....

ลงชื่อ.....

(นายอุดม จรเงิน)

นายช่างโยธาชำนาญงาน รักษาาราชการแทน

ผู้อำนวยการกองช่าง รักษาาราชการแทน

ปลัดองค์การบริหารส่วนตำบลเหล

/ความเห็นของ...

- กำหนดประชุมวันที่...๒๕...มกราคม ๒๕๖๔ เวลา ๐๙.๓๐ น.
- สถานที่ ณ ห้องประชุมองค์การบริหารส่วนตำบลเหล

ความเห็นของนายกองค์การบริหารส่วนตำบลเหล

*พิทักษ์ เสนอ*

ลงชื่อ..... *สมชาย ทิพย์พิมล* .....

(นายสมชาย ทิพย์พิมล)

นายกองค์การบริหารส่วนตำบลเหล

รับทราบ

1. *[Signature]*

2. *[Signature]*

3. *[Signature]*

4. *[Signature]*

5. *[Signature]*



ระเบียบวาระการประชุม  
คณะกรรมการจัดทำแผนอัตรากำลัง ๓ ปี  
ครั้งที่ ๑/๒๕๖๔  
วันที่ ๒๖ มกราคม ๒๕๖๔ เวลา ๐๙.๓๐ น.  
ณ ห้องประชุมองค์การบริหารส่วนตำบลเหล

ระเบียบวาระที่ ๑. เรื่องที่ประธานแจ้งให้ที่ประชุมทราบ

คำสั่งองค์การบริหารส่วนตำบลเหล ที่ ๑๖๑/๒๕๖๓ ลงวันที่ ๑๑ มิถุนายน ๒๕๖๓ เรื่อง แต่งตั้งคณะกรรมการจัดทำแผนอัตรากำลัง ๓ ปี ประจำปีงบประมาณ ๒๕๖๔ - ๒๕๖๖ ดังนี้

๑. คณะกรรมการจัดทำแผนอัตรากำลัง ๓ ปี ประจำปีงบประมาณ ๒๕๖๔ - ๒๕๖๖

- |   |                     |
|---|---------------------|
| ๑.๑ นายองค์การบริหารส่วนตำบล                | ประธานกรรมการ       |
| ๑.๒ ปลัดองค์การบริหารส่วนตำบล               | กรรมการ             |
| ๑.๓ ผู้อำนวยการกองคลัง                      | กรรมการ             |
| ๑.๔ ผู้อำนวยการกองช่าง                      | กรรมการ             |
| ๑.๕ ผู้อำนวยการกองการศึกษา ศาสนาและวัฒนธรรม | กรรมการ             |
| ๑.๖ หัวหน้าสำนักปลัด                        | กรรมการและเลขานุการ |
| ๑.๗ นักทรัพยากรบุคคลปฏิบัติการ              | ผู้ช่วยเลขานุการ    |

๒. คณะกรรมการมีหน้าที่ จัดทำแผนอัตรากำลัง ๓ ปี ขององค์การบริหารส่วนตำบลเหล ประจำปีงบประมาณ ๒๕๖๔ - ๒๕๖๖ โดยให้สอดคล้องและคำนึงถึงภารกิจ อำนาจหน้าที่ตามกฎหมายกำหนด แผนและขั้นตอนการกระจายอำนาจให้แก่องค์กรปกครองส่วนท้องถิ่น กฎหมายว่าด้วยสภาพัฒนาและองค์การบริหารส่วนตำบล ลักษณะงานที่ต้องปฏิบัติ ความยากและคุณภาพของงาน และปริมาณงานของส่วนราชการ ต่าง ๆ ในองค์การบริหารส่วนตำบล รวมทั้งภาระค่าใช้จ่ายขององค์การบริหารส่วนตำบลที่จะต้องจ่ายในด้านบุคคลและการจัดสรรเงินงบประมาณขององค์การบริหารส่วนตำบลเหล ตลอดระยะเวลา ๓ ปี อย่างน้อย ต้องประกอบด้วยสาระสำคัญดังนี้

๒.๑ ศึกษาวิเคราะห์อำนาจหน้าที่และภารกิจความรับผิดชอบขององค์การบริหารส่วนตำบลเหลในช่วงระยะเวลา ๓ ปี

๒.๒ ศึกษาวิเคราะห์ความต้องการกำลังคนทั้งหมดขององค์การบริหารส่วนตำบลเหลในช่วงระยะเวลา ๓ ปี ว่าต้องการกำลังคน ประเภทใด ระดับใด จำนวนเท่าไร จึงจะสามารถปฏิบัติงานตามภารกิจที่อยู่ในอำนาจหน้าที่และความรับผิดชอบได้อย่างมีประสิทธิภาพ

๒.๓ ศึกษาวิเคราะห์ประเมินความต้องการกำลังคนที่มีอยู่ในปัจจุบันและกำลังคน ที่ขาดอยู่ และต้องการเพิ่มขึ้น อัตราความต้องการกำลังคนเพิ่มขึ้นเนื่องจากการขยายงานหรือได้รับมอบหมายเพิ่มขึ้น อัตราการสูญเสียกำลังคนในแต่ละปี ตลอดระยะเวลา ๓ ปี

๒.๔ ศึกษาวิเคราะห์การวางแผนการใช้กำลังคนเป็นการวางแผน เพื่อให้มีการใช้กำลังคนที่มีอยู่ในองค์การบริหารส่วนตำบลเหลให้เกิดประโยชน์สูงสุด โดยสำรวจและประเมินความรู้ความสามารถของกำลังคนที่มีอยู่ การพัฒนาหรือฝึกอบรมกำลังคนที่มีอยู่ให้มีประสิทธิภาพสูงขึ้น และใช้กำลังคนที่มีอยู่ให้เหมาะสมกับความรู้ความสามารถของแต่ละคน

๒.๕ ศึกษาวิเคราะห์ การจัดโครงสร้างการแบ่งส่วนราชการ การกำหนดหน้าที่ความรับผิดชอบของแต่ละส่วนราชการ การแบ่งงานภายในส่วนราชการ การกำหนดตำแหน่งและระดับตำแหน่งต่าง ๆ ในแต่ละส่วนราชการ

/๒.๖ พิจารณา...



๒.๖ พิจารณาให้เห็น เสนอแนะ ทบทวน และขอปรับปรุงแผนอัตรากำลัง ตลอดระยะเวลา ๓ ปี ประจำปีงบประมาณ พ.ศ. ๒๕๖๔ - ๒๕๖๖

๓. ภาระค่าใช้จ่ายตาม มาตรา ๓๕ ตามโครงสร้างส่วนราชการใหม่ ต้องไม่เกิน ร้อยละ ๔๐ ซึ่งต้องพิจารณากันต่อไป

ระเบียบวาระที่ ๒ รับรองรายงานการประชุมครั้งที่ผ่านมา

ไม่มี

ระเบียบวาระที่ ๓ เรื่องที่เสนอให้ที่ประชุมทราบ

๓.๑ ตามประกาศคณะกรรมการพนักงานส่วนตำบลจังหวัดพังงา เรื่อง หลักเกณฑ์และเงื่อนไขเกี่ยวกับการบริหารงานบุคคลขององค์การบริหารส่วนตำบล แก้ไขเพิ่มเติม พ.ศ. ๒๕๖๓ มีรายละเอียดดังนี้

ข้อ ๑ ประกาศนี้เรียกว่า “ประกาศคณะกรรมการพนักงานส่วนตำบลจังหวัดพังงา เรื่อง หลักเกณฑ์และเงื่อนไขเกี่ยวกับการบริหารงานบุคคลขององค์การบริหารส่วนตำบล แก้ไขเพิ่มเติม พ.ศ. ๒๕๖๓”

ข้อ ๒ ประกาศนี้ให้ใช้บังคับตั้งแต่วันที่ ๑ ตุลาคม ๒๕๖๓ เป็นต้นไป

ข้อ ๒๒๕ ให้องค์การบริหารส่วนตำบล มี ๓ ประเภท ได้แก่ ประเภทสามัญ ประเภทสามัญ ระดับสูง และประเภทพิเศษ และให้นำการกำหนดประเภทขององค์การบริหารส่วนตำบลมาพิจารณากำหนดโครงสร้างส่วนราชการและระดับตำแหน่งสายงานผู้บริหาร องค์การบริหารส่วนตำบลใดจะอยู่ในประเภทใดให้เป็นไปตามหลักเกณฑ์ที่คณะกรรมการกลางพนักงานส่วนตำบลกำหนด

ข้อ ๒๒๖ ให้องค์การบริหารส่วนตำบลกำหนดโครงสร้างการแบ่งส่วนราชการเพื่อรองรับอำนาจหน้าที่ตามที่กำหนดในกฎหมายว่าด้วยสภาตำบลและองค์การบริหารส่วนตำบล กฎหมายว่าด้วยการกำหนดแผนและขั้นตอนการกระจายอำนาจให้แก่องค์กรปกครองส่วนท้องถิ่น และกฎหมายอื่นที่กำหนดอำนาจหน้าที่ให้แก่องค์การบริหารส่วนตำบล

ในการกำหนดโครงสร้างการแบ่งส่วนราชการตามวรรคหนึ่ง ให้คำนึงถึงความต้องการและความเหมาะสมขององค์การบริหารส่วนตำบล โดยให้มีการแบ่งส่วนราชการ ดังนี้

(๑) สำนักปลัดองค์การบริหารส่วนตำบล

(๒) กอง หรือส่วนราชการที่เรียกชื่ออย่างอื่น

(๓) สำนัก หรือส่วนราชการที่เรียกชื่ออย่างอื่น

ให้ส่วนราชการตาม (๑) มีฐานะเป็นกองหรือสำนัก

ข้อ ๒๒๗ ให้องค์การบริหารส่วนตำบลประกาศกำหนดกอง สำนัก หรือส่วนราชการที่เรียกชื่ออย่างอื่นตามข้อ ๒๒๖ วรรคสอง (๒) และ (๓) ซึ่งถือว่าเป็นส่วนราชการที่มีความจำเป็นในการบริหารราชการขององค์การบริหารส่วนตำบล ดังนี้

(๑) สำนัก/กองคลัง

(๒) สำนัก/กองช่าง

(๓) สำนัก/กองสาธารณสุขและสิ่งแวดล้อม

(๔) สำนัก/กองยุทธศาสตร์และงบประมาณ

(๕) สำนัก/กองการศึกษา ศาสนาและวัฒนธรรม

(๖) กองการเจ้าหน้าที่

/๗๗) หน่วย...



(๗) หน่วยตรวจสอบภายใน

ให้ส่วนราชการตาม (๑) - (๖) มีฐานะเป็นกองหรือสำนัก และ (๗) เป็นส่วนราชการที่มีฐานะต่ำกว่ากองหรือเทียบเท่ากอง โดยให้ขึ้นตรงต่อปลัดองค์การบริหารส่วนตำบล

สำหรับองค์การบริหารส่วนตำบลประเภทสามัญ กำหนดให้สำนักปลัดองค์การบริหารส่วนตำบล สำนัก/กองคลัง สำนัก/กองช่าง และหน่วยตรวจสอบภายใน เป็นส่วนราชการที่มีความจำเป็นในการบริหารงานขององค์การบริหารส่วนตำบลลำดับแรก หากองค์การบริหารส่วนตำบลมีความพร้อมเกี่ยวกับภาระค่าใช้จ่ายด้านการบริหารงานบุคคล ภารกิจ อำนาจหน้าที่ ปริมาณงาน ความยุ่งยากซับซ้อนของงานที่เป็นภารกิจของส่วนราชการหลักตาม (๓), (๔), (๕) และ (๖) ให้เสนอขอกำหนดได้ตามความเหมาะสม โดยความเห็นชอบของคณะกรรมการพนักงานส่วนตำบล (ก.อบต จังหวัด) กรณีที่ยังไม่กำหนดเป็นส่วนราชการหลักให้พิจารณากำหนดเป็นงาน หรือฝ่าย หรือกลุ่มงาน

ข้อ ๒๒๘ ภายใต้บังคับข้อ ๒๒๖ องค์การบริหารส่วนตำบลอาจประกาศกำหนดกอง สำนัก หรือส่วนราชการที่เรียกชื่ออย่างอื่นได้ตามความเหมาะสม และความจำเป็นขององค์การบริหารส่วนตำบล โดยความเห็นชอบของคณะกรรมการพนักงานส่วนตำบล ทั้งนี้ ตามที่คณะกรรมการกลางพนักงานส่วนตำบลกำหนดสำหรับการประกาศกำหนดส่วนราชการระดับสำนักต้องได้รับความเห็นชอบจากคณะกรรมการกลางพนักงานส่วนตำบล

ข้อ ๒๒๙ สำนักปลัดองค์การบริหารส่วนตำบล มีหน้าที่ความรับผิดชอบเกี่ยวกับ งานราชการทั่วไปขององค์การบริหารส่วนตำบล งานเลขานุการของนายกองค์การบริหารส่วนตำบล รองนายกองค์การบริหารส่วนตำบล และเลขานุการนายกองค์การบริหารส่วนตำบล งานกิจการสภาองค์การบริหารส่วนตำบล การบริหารงานบุคคลของพนักงานส่วนตำบล ลูกจ้างประจำ และพนักงานจ้าง งานสวัสดิการสังคม งานสังคมสงเคราะห์ งานพัฒนาคุณภาพชีวิตเด็ก สตรี ผู้สูงอายุและผู้ด้อยโอกาส งานกิจการขนส่ง งานส่งเสริมการท่องเที่ยว งานส่งเสริมการเกษตร งานการพาณิชย์ งานส่งเสริมและพัฒนาอาชีพ งานป้องกันและบรรเทาสาธารณภัย งานเทศกิจ งานรักษาความสงบเรียบร้อย งานจราจร งานวิเทศสัมพันธ์ งานประชาสัมพันธ์ งานส่งเสริมและพัฒนาเทคโนโลยีสารสนเทศ งานนิติการ งานคุ้มครอง ดูแลและบำรุงรักษาทรัพยากรธรรมชาติและสิ่งแวดล้อมและราชการที่มีได้กำหนดให้เป็นหน้าที่ของกอง สำนัก หรือส่วนราชการใดในองค์การบริหารส่วนตำบลเป็นการเฉพาะ รวมทั้งกำกับและเร่งรัดการปฏิบัติราชการของส่วนราชการในองค์การบริหารส่วนตำบลให้เป็นไปตามนโยบาย แนวทาง และแผนการปฏิบัติราชการขององค์การบริหารส่วนตำบล งานบริการข้อมูล สถิติ ช่วยเหลือให้คำแนะนำทางวิชาการงานอื่นๆ ที่เกี่ยวข้องและที่ได้รับมอบหมาย

ข้อ ๒๓๐ กอง สำนัก หรือส่วนราชการที่เรียกชื่ออย่างอื่นตามข้อ ๒๒๖ วรรคสอง (๒) และ (๓) ให้มีหน้าที่ความรับผิดชอบตามที่กำหนดในประกาศการแบ่งส่วนราชการขององค์การบริหารส่วนตำบล โดยความเห็นชอบของคณะกรรมการพนักงานส่วนตำบล สำหรับการกำหนดหน้าที่ความรับผิดชอบของส่วนราชการระดับสำนักต้องได้รับความเห็นชอบจากคณะกรรมการกลางพนักงานส่วนตำบล

ข้อ ๒๓๑ การแบ่งส่วนราชการภายในสำนักปลัดองค์การบริหารส่วนตำบล กอง สำนัก หรือส่วนราชการที่เรียกชื่ออย่างอื่นตามข้อ ๒๒๖ ให้กำหนดเป็นประกาศการแบ่งส่วนราชการขององค์การบริหารส่วนตำบล โดยความเห็นชอบของคณะกรรมการพนักงานส่วนตำบลหรือคณะกรรมการกลางพนักงานส่วนตำบลแล้วแต่กรณี ทั้งนี้ ให้กำหนดอำนาจหน้าที่ความรับผิดชอบของส่วนราชการภายในไว้ในประกาศการแบ่งส่วนราชการขององค์การบริหารส่วนตำบลด้วย

การกำหนดหน้าที่ความรับผิดชอบของส่วนราชการที่จัดแบ่งภายในตามวรรคหนึ่งต้องเป็นหน้าที่ความรับผิดชอบที่อยู่ภายในขอบเขตหน้าที่ความรับผิดชอบของส่วนราชการนั้น

/ข้อ ๒๓๒ ...



ข้อ ๒๓๒ การจัดตั้ง การปรับปรุง การรวม หรือการยุบเลิกการจัดแบ่งส่วนราชการ ตามข้อ ๒๒๖ ให้ องค์การบริหารส่วนตำบลพิจารณาเสนอภารกิจ อำนาจหน้าที่ความรับผิดชอบ ลักษณะงาน คุณภาพของงาน ปริมาณงาน เหตุผลความจำเป็น โครงสร้างส่วนราชการ กรอบอัตรากำลัง และการจัดสรรงบประมาณให้ สอดคล้องกันเสนอต่อคณะกรรมการพนักงานส่วนตำบลเพื่อพิจารณาให้ความเห็นชอบ

ในการพิจารณาขอจัดตั้ง ปรับปรุง การรวม หรือการยุบเลิกการแบ่งส่วนราชการตามวรรค หนึ่ง ให้คณะกรรมการพนักงานส่วนตำบลพิจารณาด้วยความรอบคอบ โดยคำนึงถึงภารกิจ อำนาจหน้าที่ความ รับผิดชอบขององค์การบริหารส่วนตำบลตามที่กฎหมายกำหนด ลักษณะงาน คุณภาพของงาน ปริมาณงาน ความยุ่งยากซับซ้อน ความจำเป็น และความเหมาะสม ตลอดทั้งกรอบอัตรากำลังของพนักงานส่วนตำบล ลูกจ้าง และพนักงานจ้างของส่วนราชการนั้น และงบประมาณค่าใช้จ่ายด้านต่าง ๆ ขององค์การบริหารส่วน ตำบลตามพระราชบัญญัติระเบียบบริหารงานบุคคลส่วนท้องถิ่น พ.ศ. ๒๕๔๒ ประกอบด้วย

การจัดตั้ง การปรับปรุง การรวม หรือการยุบเลิกการจัดแบ่งส่วนราชการตามวรรคหนึ่งเป็น โครงสร้างส่วนราชการระดับสำนัก ต้องได้รับความเห็นชอบจากคณะกรรมการกลางพนักงานส่วนตำบล

๓.๒ ตามประกาศคณะกรรมการพนักงานส่วนตำบลจังหวัดพังงา เรื่อง หลักเกณฑ์และเงื่อนไข เกี่ยวกับการกำหนดกอง สำนัก หรือส่วนราชการที่เรียกชื่ออย่างอื่นขององค์การบริหารส่วนตำบล พ.ศ. ๒๕๖๓ มีรายละเอียดดังนี้

ข้อ ๑ ประกาศนี้เรียกว่า “ประกาศคณะกรรมการพนักงานส่วนตำบลจังหวัดพังงา เรื่อง หลักเกณฑ์ และเงื่อนไขเกี่ยวกับการกำหนดกอง สำนัก หรือส่วนราชการที่เรียกชื่ออย่างอื่นขององค์การบริหารส่วนตำบล พ.ศ. ๒๕๖๓”

ข้อ ๒ ประกาศนี้ให้ใช้บังคับตั้งแต่วันที่ ๑ ตุลาคม ๒๕๖๓ เป็นต้นไป

ข้อ ๔ ให้องค์การบริหารส่วนตำบล ประกาศกำหนดกอง สำนัก หรือส่วนราชการที่เรียกชื่ออย่างอื่น ซึ่ง ถือว่าเป็นส่วนราชการที่มีความจำเป็นในการบริหารราชการขององค์การบริหารส่วนตำบล ดังนี้

- (๑) สำนักปลัดองค์การบริหารส่วนตำบล
- (๒) สำนัก/กองคลัง
- (๓) สำนัก/กองช่าง
- (๔) สำนัก/กองสาธารณสุขและสิ่งแวดล้อม
- (๕) สำนัก/กองยุทธศาสตร์และงบประมาณ
- (๖) สำนัก/กองการศึกษา ศาสนาและวัฒนธรรม
- (๗) สำนัก/กองการเจ้าหน้าที่
- (๘) หน่วยตรวจสอบภายใน

ข้อ ๕ การประกาศกำหนดกอง สำนัก หรือส่วนราชการที่เรียกชื่ออย่างอื่น ตามข้อ ๔ ให้องค์การ บริหารส่วนตำบลจัดทำเป็นประกาศการแบ่งส่วนราชการขององค์การบริหารส่วนตำบล โดยให้กำหนดอำนาจ หน้าที่ความรับผิดชอบของกอง สำนัก หรือส่วนราชการที่เรียกชื่ออย่างอื่นภายในกรอบที่กำหนด ดังนี้

(๑) สำนักปลัดองค์การบริหารส่วนตำบล มีหน้าที่ความรับผิดชอบเกี่ยวกับ งานราชการทั่วไป ขององค์การบริหารส่วนตำบล งานเลขานุการของนายกองค์การบริหารส่วนตำบล รองนายกองค์การบริหาร ส่วนตำบลและเลขานุการนายกองค์การบริหารส่วนตำบล งานกิจการสภาองค์การบริหารส่วนตำบล การ บริหารงานบุคคลของพนักงานส่วนตำบล ลูกจ้างประจำ และพนักงานจ้าง งานสวัสดิการสังคม งานสังคม สงเคราะห์ งานพัฒนาคุณภาพชีวิตเด็ก สตรี ผู้สูงอายุ และผู้ด้อยโอกาส งานกิจการขนส่ง งานส่งเสริมการ ท่องเที่ยว งานส่งเสริมการเกษตร งานการพาณิชย์ งานส่งเสริมและพัฒนาอาชีพ งานป้องกันและบรรเทา

/สาธารณสุข...



สาธารณสุข งานเทคนิค งานรักษาความสงบเรียบร้อย งานจราจร งานวิเทศสัมพันธ์ งานประชาสัมพันธ์ งานส่งเสริมและพัฒนาเทคโนโลยีสารสนเทศ งานนิติการ งานคุ้มครองดูแลและบำรุงรักษาทรัพยากรธรรมชาติ สิ่งแวดล้อม และราชการที่มีได้กำหนดให้เป็นหน้าที่ของกอง สำนัก หรือส่วนราชการใดในองค์การบริหารส่วนตำบลเป็นการเฉพาะ รวมทั้งกำกับและเร่งรัดการปฏิบัติราชการของส่วนราชการในองค์การบริหารส่วนตำบลให้เป็นไปตามนโยบาย แนวทาง และแผนการปฏิบัติราชการขององค์การบริหารส่วนตำบล งานบริการข้อมูล สถิติ ช่วยเหลือให้คำแนะนำทางวิชาการ งานอื่นๆ ที่เกี่ยวข้องและที่ได้รับมอบหมาย

(๒) สำนักคลัง หรือกองคลัง มีหน้าที่ความรับผิดชอบเกี่ยวกับ งานการจ่ายเงิน การรับเงินการจัดเก็บภาษี ค่าธรรมเนียม และการพัฒนารายได้ งานสรุปผล สถิติการจัดเก็บภาษี ค่าธรรมเนียม งานนำส่งเงิน การเก็บรักษาเงินและเอกสารทางการเงิน งานการตรวจสอบใบสำคัญ ฎีกาทุกประเภท งานการจัดทำบัญชีงานตรวจสอบบัญชีทุกประเภท งานเกี่ยวกับเงินเดือน ค่าจ้าง ค่าตอบแทน เงินบำเหน็จ บำนาญ และเงินอื่นๆ งานจัดทำหรือช่วยจัดทำงบประมาณและเงินนอกงบประมาณ งานเกี่ยวกับสถานะการเงินการคลัง งานการจัดสรรเงินต่างๆ งานทะเบียนคุมเงินรายได้และรายจ่ายต่างๆ งานควบคุมการเบิกจ่ายเงิน งานทำงบทดลองประจำเดือนและประจำปี งานเกี่ยวกับการจัดซื้อ จัดจ้าง จัดหา งานทะเบียนคุม งานการจำหน่าย พัสดุ ครุภัณฑ์ และทรัพย์สินต่าง ๆ งานเกี่ยวกับเงินประกันสัญญาทุกประเภท งานบริการข้อมูล สถิติ ช่วยเหลือให้คำแนะนำทางวิชาการด้านการเงินการคลัง การบัญชี การพัสดุและทรัพย์สิน งานอื่นๆ ที่เกี่ยวข้องและที่ได้รับมอบหมาย

(๓) สำนักช่าง หรือกองช่าง มีหน้าที่ความรับผิดชอบเกี่ยวกับ งานสำรวจ งานออกแบบและเขียนแบบ งานประมาณราคา งานจัดทำราคากลาง งานจัดทำข้อมูลทางด้านวิศวกรรมต่างๆ งานจัดเก็บและทดสอบคุณภาพวัสดุ งานจัดทำทะเบียนประวัติโครงสร้างพื้นฐาน อาคาร สะพาน คลอง แหล่งน้ำ งานติดตั้งซ่อมบำรุงระบบไฟส่องสว่างและไฟสัญญาณจราจร งานปรับปรุงภูมิทัศน์ งานผังเมืองตามพระราชบัญญัติการผังเมือง งานการควบคุมอาคารตามระเบียบกฎหมาย งานตรวจสอบการก่อสร้าง งานจัดทำแผนปฏิบัติงานการก่อสร้างและซ่อมบำรุงประจำปี งานควบคุมการก่อสร้างและซ่อมบำรุง งานจัดทำประวัติ ติดตาม ควบคุมการปฏิบัติงานเครื่องจักรกล งานจัดทำทะเบียนประวัติการใช้เครื่องจักรกลและยานพาหนะ งานแผนการบำรุงรักษาเครื่องจักรกลและยานพาหนะ งานเกี่ยวกับการประปา งานเกี่ยวกับการช่างสุขาภิบาล งานช่วยเหลือสนับสนุนเครื่องจักรกล งานช่วยเหลือสนับสนุนการป้องกันและบรรเทาสาธารณภัย งานช่วยเหลือสนับสนุนด้านทรัพยากรธรรมชาติและสิ่งแวดล้อม งานจัดทำทะเบียนควบคุมการจัดซื้อ เก็บรักษา การเบิกจ่ายวัสดุ อุปกรณ์ อะไหล่ น้ำมันเชื้อเพลิง งานบริการข้อมูล สถิติ ช่วยเหลือให้คำแนะนำทางวิชาการด้านวิศวกรรมต่างๆ งานอื่นๆ ที่เกี่ยวข้องและที่ได้รับมอบหมาย

(๔) สำนักสาธารณสุขและสิ่งแวดล้อม หรือกองสาธารณสุขและสิ่งแวดล้อม มีหน้าที่ความรับผิดชอบเกี่ยวกับ งานการศึกษา ค้นคว้า วิจัย วิเคราะห์และจัดทำแผนงานด้านสาธารณสุข งานส่งเสริมสุขภาพ งานป้องกันเฝ้าระวังและควบคุมโรคติดต่อและโรคไม่ติดต่อ งานสุขาภิบาลในสถานประกอบการ งานสุขาภิบาลชุมชนงานอนามัยสิ่งแวดล้อม งานคุ้มครองผู้บริโภค งานให้บริการด้านสาธารณสุข งานเภสัชกรรม งานพยาธิวิทยา งานรังสีวิทยา งานวิชาการทางการแพทย์ งานวิเคราะห์ทางวิทยาศาสตร์ งานการแพทย์ งานการแพทย์ฉุกเฉิน งานรักษาพยาบาล งานศูนย์บริการสาธารณสุข งานโรงพยาบาลส่งเสริมสุขภาพตำบล งานบริหารสาธารณสุข งานส่งเสริมป้องกันควบคุมโรค งานเวชปฏิบัติครอบครัว งานหลักประกันสุขภาพ งานมาตรฐานและคุณภาพหน่วยบริการ งานยุทธศาสตร์สาธารณสุข งานกฎหมายสาธารณสุข งานแพทย์แผนไทย งานส่งเสริมสนับสนุนการแพทย์แผนไทย งานกายภาพและอาชีวบำบัด งานฟื้นฟูสมรรถภาพและจิตใจผู้ป่วย งานทันตสาธารณสุข งานบริการรักษาความสะอาด งานบริการและพัฒนาระบบจัดการมูลฝอย งานบริหารจัดการสิ่งปฏิกูล งานส่งเสริมสนับสนุนการพัฒนาคุณภาพชีวิตเด็ก สตรี ผู้สูงอายุ ผู้พิการ และผู้ด้อยโอกาส

/งานอาสา...



งานอาสาสมัครสาธารณสุข งานป้องกันและบำบัดการติดสารเสพติด งานสัตวแพทย์ งานศึกษา ค้นคว้า วิจัย วิเคราะห์ กำหนดมาตรการและแผนดำเนินงานด้านสิ่งแวดล้อมการประเมินผลกระทบด้านสิ่งแวดล้อม การเฝ้าระวังและตรวจสอบคุณภาพสิ่งแวดล้อม งานส่งเสริมสนับสนุนด้านสิ่งแวดล้อม งานจัดทำและพัฒนาระบบฐานข้อมูลด้านการจัดการสิ่งแวดล้อม งานรณรงค์และการฝึกอบรมสร้างจิตสำนึกด้านสิ่งแวดล้อม งานวางแผนและจัดทำแผนดำเนินงานด้านการเฝ้าระวัง ควบคุมมลพิษทางน้ำ อากาศ และเสียง งานเฝ้าระวัง บำบัด ตรวจสอบคุณภาพน้ำ อากาศ ของเสียและสารอันตรายต่างๆ งานบริการข้อมูล สถิติ ช่วยเหลือให้คำแนะนำทางวิชาการ งานอื่นๆ ที่เกี่ยวข้องและที่ได้รับมอบหมาย

(๕) สำนักยุทธศาสตร์และงบประมาณ หรือกองยุทธศาสตร์และงบประมาณ มีหน้าที่ความรับผิดชอบเกี่ยวกับ งานวิเคราะห์นโยบายและแผน งานยุทธศาสตร์ขององค์การบริหารส่วนตำบล งานจัดทำแผนพัฒนาองค์การบริหารส่วนตำบล งานส่งเสริมการมีส่วนร่วมของประชาชนในการพัฒนาท้องถิ่น งานประสานการจัดทำแผนพัฒนาจังหวัด งานคณะกรรมการพัฒนาองค์การบริหารส่วนตำบล งานคณะกรรมการจัดทำแผนพัฒนาองค์การบริหารส่วนตำบล งานงบประมาณ งานเสนอแนะขอรับการจัดสรรเงินอุดหนุนขององค์การบริหารส่วนตำบลงานจัดทำข้อบัญญัติงบประมาณรายจ่ายประจำปีและฉบับเพิ่มเติม (ถ้ามี) งานตรวจติดตามและประเมินผลแผนงานและโครงการ งานจัดทำและพัฒนาระบบข้อมูลสารสนเทศขององค์การบริหารส่วนตำบล งานบริการข้อมูล สถิติช่วยเหลือให้คำแนะนำทางวิชาการ งานอื่น ๆ ที่เกี่ยวข้องและที่ได้รับมอบหมาย

(๖) สำนักการศึกษา ศาสนาและวัฒนธรรม หรือกองการศึกษา ศาสนาและวัฒนธรรม มีหน้าที่ความรับผิดชอบเกี่ยวกับ งานบริหารการศึกษา งานพัฒนาการศึกษา ทั้งการศึกษาในระบบการศึกษา การศึกษานอกระบบการศึกษา แลการศึกษาตามอัธยาศัย เช่น การจัดการศึกษาปฐมวัย อนุบาลศึกษา ปฐมศึกษา มัธยมศึกษาและอาชีวศึกษา งานบริหารวิชาการด้านการศึกษา งานโรงเรียน งานกิจการนักเรียน งานการศึกษาปฐมวัย งานขยายโอกาสทางการศึกษา งานฝึกและส่งเสริมอาชีพ งานห้องสมุด งานพิพิธภัณฑ์ งานเครือข่ายทางการศึกษา งานศึกษานิเทศ งานส่งเสริมคุณภาพและมาตรฐานหลักสูตร งานพัฒนาสื่อเทคโนโลยี และนวัตกรรมทางการศึกษา งานการศาสนา งานบำรุงศิลปะ จารีตประเพณี ภูมิปัญญาท้องถิ่น และวัฒนธรรมอันดีของท้องถิ่น งานการกีฬาและนันทนาการ งานกิจกรรมเด็กเยาวชน และการศึกษานอกโรงเรียน งานศูนย์พัฒนาเด็กเล็ก งานส่งเสริมสวัสดิการสวัสดิภาพและกองทุนเพื่อการศึกษา งานบริหารงานบุคคลของพนักงานครู บุคลากรทางการศึกษา ลูกจ้าง และพนักงานจ้างสังกัดสถานศึกษาและศูนย์พัฒนาเด็กเล็ก กรณียังไม่จัดตั้งกองการเจ้าหน้าที่ งานบริการข้อมูล สถิติ ช่วยเหลือให้คำแนะนำทางวิชาการ งานอื่นๆ ที่เกี่ยวข้องและที่ได้รับมอบหมาย

(๗) สำนักการเจ้าหน้าที่ หรือกองการเจ้าหน้าที่ มีหน้าที่ความรับผิดชอบเกี่ยวกับ การบริหารงานบุคคลของพนักงานส่วนตำบล ข้าราชการครูและบุคลากรทางการศึกษา ลูกจ้างประจำ และพนักงานจ้างขององค์การบริหารส่วนตำบล งานวิเคราะห์การวางแผนอัตรากำลัง งานจัดตั้งส่วนราชการและการปรับปรุงโครงสร้างส่วนราชการ งานการกำหนดตำแหน่งและการปรับปรุงการกำหนดตำแหน่ง งานการสรรหาเกี่ยวกับการสอบแข่งขันสอบคัดเลือก การคัดเลือก การย้าย การโอน การรับโอน การคัดเลือกเพื่อรับโอน งานบรรจุและแต่งตั้ง งานจัดทำควบคุม ตรวจสอบ แก้ไข บันทึกข้อมูลทะเบียนประวัติ งานระบบสารสนเทศ ข้อมูลบุคลากรท้องถิ่นแห่งชาติ งานการประเมินผลการปฏิบัติราชการ งานเกี่ยวกับเงินเดือน ค่าจ้าง และค่าตอบแทน งานการคัดเลือกเพื่อเลื่อนและแต่งตั้งพนักงานส่วนตำบลให้ดำรงตำแหน่งในระดับที่สูงขึ้น งานการประเมินเพื่อเลื่อนวิทยฐานะข้าราชการครู งานการลาทุกประเภท งานสิทธิสวัสดิการทุกประเภท งานส่งเสริมสนับสนุนการเพิ่มสมรรถภาพในการปฏิบัติงาน งานแผนพัฒนาบุคลากร งานฝึกอบรม งานการรักษาวินัย การดำเนินการทาง

วินัย...



วินัย การอุทธรณ์และการร้องทุกข์ งานสนับสนุนเสริมสร้างคุณธรรมจริยธรรมและจรรยาบรรณ งานการให้พ้นจากราชการ งานเลขานุการของคณะกรรมการหรือคณะอนุกรรมการเกี่ยวกับการบริหารงานบุคคล งานบริการข้อมูล สถิติช่วยเหลือให้คำแนะนำทางวิชาการ งานอื่นๆ ที่เกี่ยวข้องและที่ได้รับมอบหมาย

(๘) หน่วยตรวจสอบภายใน มีหน้าที่ความรับผิดชอบเกี่ยวกับ งานจัดทำแผนการตรวจสอบภายในประจำปี งานการตรวจสอบความถูกต้องและเชื่อถือได้ของเอกสารการเงิน การบัญชี เอกสารการรับการจ่ายเงินทุกประเภทตรวจสอบการเก็บรักษาหลักฐานการเงิน การบัญชี งานตรวจสอบการสรรหาพัสดุและทรัพย์สิน การเก็บรักษาพัสดุและทรัพย์สิน งานตรวจสอบการทำประโยชน์จากทรัพย์สินขององค์การบริหารส่วนตำบล งานตรวจสอบ ติดตามและการประเมินผล การดำเนินงานตามแผนงาน โครงการให้เป็นไปตามนโยบาย วัตถุประสงค์ และเป้าหมายที่กำหนดอย่างมีประสิทธิภาพ ประสิทธิผลและประหยัด งานวิเคราะห์และประเมินความมีประสิทธิภาพ ประหยัด คุ่มค่าในการใช้ทรัพยากรของส่วนราชการต่างๆ งานประเมินการควบคุมภายในของหน่วยรับตรวจ งานรายงานผลการตรวจสอบภายใน งานบริการข้อมูล สถิติ ช่วยเหลือให้คำแนะนำทางแก้ไขปรับปรุงการปฏิบัติงานแก่หน่วยรับตรวจและผู้เกี่ยวข้อง งานอื่นๆ ที่เกี่ยวข้องและที่ได้รับมอบหมาย

ข้อ ๖ การกำหนดอำนาจหน้าที่ความรับผิดชอบของสำนักปลัดองค์การบริหารส่วนตำบล กองสำนักหรือส่วนราชการที่เรียกชื่ออย่างอื่นที่องค์การบริหารส่วนตำบลจัดตั้งขึ้น ให้กำหนดให้ครอบคลุมภารกิจตามอำนาจหน้าที่ความรับผิดชอบขององค์การบริหารส่วนตำบลตามที่กฎหมายกำหนดหรือภารกิจหน้าที่ที่องค์การบริหารส่วนตำบลต้องปฏิบัติ และการกำหนดอำนาจหน้าที่ความรับผิดชอบดังกล่าวต้องมีความชัดเจนและไม่ซ้ำซ้อนกันระหว่างกอง สำนัก หรือส่วนราชการที่เรียกชื่ออย่างอื่นในองค์การบริหารส่วนตำบลนั้น

ข้อ ๗ การแบ่งส่วนราชการภายใน สำนักปลัดองค์การบริหารส่วนตำบล กอง สำนัก หรือส่วนราชการที่เรียกชื่ออย่างอื่น ให้องค์การบริหารส่วนตำบลจัดทำเป็นประกาศองค์การบริหารส่วนตำบลเพื่อแบ่งส่วนราชการภายในได้ตามความเหมาะสมและความจำเป็นของแต่ละองค์การบริหารส่วนตำบล ดังนี้

(๑) การจัดแบ่งส่วนราชการภายใน ให้พิจารณาจัดแบ่งตามภารกิจ อำนาจหน้าที่ความรับผิดชอบ คุณภาพงาน ปริมาณงาน ความเหมาะสม และความจำเป็นของส่วนราชการนั้น โดยจัดแบ่งเป็นฝ่ายหรือกลุ่มงานอื่นใด เป็นจำนวนเท่าใดตามที่เห็นสมควรและเป็นที่ยอมรับได้ถึงภารกิจ อำนาจหน้าที่ ความรับผิดชอบของฝ่าย หรือกลุ่มงานอื่นใดนั้น

(๒) การกำหนดอำนาจหน้าที่ความรับผิดชอบของส่วนราชการภายในที่ได้จัดแบ่งนั้นจะต้องกำหนดให้มีความชัดเจน ไม่ซ้ำซ้อนกับส่วนราชการอื่นและต้องอยู่ภายในกรอบอำนาจหน้าที่ความรับผิดชอบของกอง สำนัก หรือส่วนราชการที่เรียกชื่ออย่างอื่นนั้น

ข้อ ๘ การประกาศกำหนดส่วนราชการขององค์การบริหารส่วนตำบล กำหนดอำนาจหน้าที่ความรับผิดชอบของส่วนราชการ และการจัดแบ่งส่วนราชการภายใน ตามข้อ ๔ ข้อ ๕ ข้อ ๖ และข้อ ๗ ให้องค์การบริหารส่วนตำบลจัดทำเป็นร่างประกาศองค์การบริหารส่วนตำบลแล้วเสนอต่อคณะกรรมการพนักงานส่วนตำบลหรือคณะกรรมการกลางพนักงานส่วนตำบล แล้วแต่กรณี เพื่อพิจารณาให้ความเห็นชอบ เมื่อคณะกรรมการพนักงานส่วนตำบล หรือคณะกรรมการกลางพนักงานส่วนตำบล แล้วแต่กรณี พิจารณาให้ความเห็นชอบแล้วให้นายกองค์การบริหารส่วนตำบลลงนามในประกาศใช้บังคับต่อไป

ทั้งนี้ ภาระค่าใช้จ่ายด้านการบริหารงานบุคคลตามมาตรา ๓๕ แห่ง พระราชบัญญัติระเบียบบริหารงานบุคคลส่วนท้องถิ่น พ.ศ.๒๕๔๒ ในปีที่ผ่านมาและปีที่ขอปรับปรุงตำแหน่ง เฉลี่ยรวมกันแล้วไม่เกินร้อยละ ๓๕ โดยให้คำนวณภาระค่าใช้จ่ายตามกรอบแผนอัตรากำลัง ๓ ปี ตามโครงสร้างใหม่

/ระเบียบ...



ระเบียบวาระที่ ๔ เรื่องเสนอเพื่อพิจารณา

๔.๑ พิจารณาแผนอัตรากำลัง ๓ ปี ขององค์การบริหารส่วนตำบลเหลลตามโครงสร้างเดิม

๔.๒ พิจารณาร่างแผนอัตรากำลัง ๓ ปี ขององค์การบริหารส่วนตำบลเหลลตามโครงสร้างใหม่

๔.๓ พิจารณาภาระค่าใช้จ่ายด้านการบริหารงานบุคคลตามมาตรา ๓๕ แห่ง พระราชบัญญัติ

ระเบียบบริหารงานบุคคลส่วนท้องถิ่น พ.ศ.๒๕๔๒ ตามมาตรา ๓๕ ตามโครงสร้างใหม่ ต้องไม่เกินร้อยละ ๓๕ โดยให้คำนวณภาระค่าใช้จ่ายตามกรอบแผนอัตรากำลัง ๓ ปี ตามโครงสร้างใหม่

ระเบียบวาระที่ ๕ เรื่องอื่น ๆ

บัญชีรายชื่อผู้เข้าประชุมคณะกรรมการจัดทำแผนอัตรากำลัง ๓ ปี

ประจำปีงบประมาณ พ.ศ. ๒๕๖๔ - ๒๕๖๖

ครั้งที่ ๑/๒๕๖๔

วันที่ ๒๖ มกราคม ๒๕๖๔ เวลา ๐๙.๓๐ น.

ณ ห้องประชุมองค์การบริหารส่วนตำบลเทล

ลำดับที่	ชื่อ - สกุล	ตำแหน่ง	ลายมือชื่อ
๑	นายสมชาย ทิพย์พิมล	ประธานกรรมการ	
๒	นายอุดม จรเงิน	กรรมการ	
๓	นางสาวสมฤดี พรหมช่วย	กรรมการ	
๔	นางสาวแพรววิญ รัตนมณี	กรรมการ	
๕	นายสิทธิชัย เพ็งจำรัส	กรรมการและ เลขานุการ	
๖	นางสาวภัทรदानันท์ บุญมี	ผู้ช่วยเลขานุการ	



รายงานการประชุมคณะกรรมการจัดทำแผนอัตรากำลัง ๓ ปี  
ประจำปีงบประมาณ พ.ศ. ๒๕๖๔ - ๒๕๖๖  
ครั้งที่ ๑/๒๕๖๔  
วันที่ ๒๖ มกราคม ๒๕๖๔ เวลา ๐๙.๓๐ น.  
ณ ห้องประชุมองค์การบริหารส่วนตำบลเหล

ผู้มาประชุม

๑. นายสมชาย ทิพย์พิมล	ประธานกรรมการ
๒. นายอุดม จรเงิน	กรรมการ
๓. นางสาวสมฤดี พรหมช่วย	กรรมการ
๔. นางสาวแพรวขวัญ รัตนมณี	กรรมการ
๕. นายสิทธิชัย เพ็งจำรัส	กรรมการและเลขานุการ
๖. นางสาวภัทรदानันท์ บุญมี	ผู้ช่วยเลขานุการ

ผู้ไม่มาประชุม ไม่มี

เริ่มประชุมเวลา ๐๙.๓๐ น.

ประธานคณะกรรมการ

เมื่อคณะกรรมการมาครบองค์ประชุมแล้วก็ขอเปิดการประชุม  
คณะกรรมการจัดทำแผนอัตรากำลัง ๓ ปี ประจำปีงบประมาณ พ.ศ. ๒๕๖๔ -  
๒๕๖๖ ครั้งที่ ๑/๒๕๖๔ ตามระเบียบวาระการประชุมดังนี้

ระเบียบวาระที่ ๑

เรื่องที่ประธานแจ้งให้ที่ประชุมทราบ

คำสั่งองค์การบริหารส่วนตำบลเหล ที่ ๑๖๑/๒๕๖๓ ลงวันที่ ๑๑ มิถุนายน  
๒๕๖๓ เรื่อง แต่งตั้งคณะกรรมการจัดทำแผนอัตรากำลัง ๓ ปี ประจำปีงบประมาณ  
๒๕๖๔ - ๒๕๖๖ ดังนี้

๑. คณะกรรมการจัดทำแผนอัตรากำลัง ๓ ปี ประจำปีงบประมาณ ๒๕๖๔  
- ๒๕๖๖

๑.๑ นายองค์การบริหารส่วนตำบล	ประธานกรรมการ
๑.๒ ปลัดองค์การบริหารส่วนตำบล	กรรมการ
๑.๓ ผู้อำนวยการกองคลัง	กรรมการ
๑.๔ ผู้อำนวยการกองช่าง	กรรมการ
๑.๕ ผู้อำนวยการกองการศึกษา ศาสนาและวัฒนธรรม	กรรมการ
๑.๖ หัวหน้าสำนักปลัด	กรรมการและเลขานุการ
๑.๗ นักทรัพยากรบุคคลปฏิบัติการ	ผู้ช่วยเลขานุการ

๒. คณะกรรมการมีหน้าที่ จัดทำแผนอัตรากำลัง ๓ ปี ขององค์การบริหาร  
ส่วนตำบลเหล ประจำปีงบประมาณ ๒๕๖๔ - ๒๕๖๖ โดยให้สอดคล้องและคำนึงถึง  
ภารกิจ อำนาจหน้าที่ตามกฎหมายกำหนดแผนและขั้นตอนการกระจายอำนาจ  
ให้แก่องค์กรปกครองส่วนท้องถิ่น กฎหมายว่าด้วยสภาตำบลและองค์การบริหาร  
ส่วนตำบล ลักษณะงานที่ต้องปฏิบัติ ความยากและคุณภาพของงาน และปริมาณ  
งานของส่วนราชการต่าง ๆ ในองค์การบริหารส่วนตำบล รวมทั้งภาระค่าใช้จ่ายของ  
องค์การบริหารส่วนตำบลเหลที่จะต้องจ่ายในด้านบุคคลและการจัดสรรเงิน  
งบประมาณขององค์การบริหารส่วนตำบลเหล ตลอดระยะเวลา ๓ ปี อย่างน้อยต้อง  
ประกอบด้วยสาระสำคัญดังนี้



๒.๑ ศึกษาวิเคราะห์อำนาจหน้าที่และภารกิจความรับผิดชอบขององค์การบริหารส่วนตำบลเหลลในช่วงระยะเวลา ๓ ปี

๒.๒ ศึกษาวิเคราะห์ความต้องการกำลังคนทั้งหมดขององค์การบริหารส่วนตำบลเหลลในช่วงระยะเวลา ๓ ปี ว่าต้องการกำลังคน ประเภทใด ระดับใด จำนวนเท่าไร จึงจะสามารถปฏิบัติงานตามภารกิจที่อยู่ในอำนาจหน้าที่และความรับผิดชอบได้อย่างมีประสิทธิภาพ

๒.๓ ศึกษาวิเคราะห์ประเมินความต้องการกำลังคนที่มีอยู่ในปัจจุบันและกำลังคน ที่ขาดอยู่และต้องการเพิ่มขึ้น อัตราความต้องการกำลังคนเพิ่มขึ้นเนื่องจากการขยายงานหรือได้รับมอบหมายเพิ่มขึ้นอัตราการสูญเสียกำลังคนในแต่ละปี ตลอดระยะเวลา ๓ ปี

๒.๔ ศึกษาวิเคราะห์การวางแผนการใช้กำลังคนเป็นการวางแผน เพื่อให้มีการใช้กำลังคนที่มีอยู่ในองค์การบริหารส่วนตำบลเหลลให้เกิดประโยชน์สูงสุด โดยสำรวจและประเมินความรู้ความสามารถของกำลังคนที่มีอยู่ การพัฒนาหรือฝึกอบรมกำลังคนที่มีอยู่ให้มีประสิทธิภาพสูงขึ้น และใช้กำลังคนที่มีอยู่ให้เหมาะสมกับความรู้ความสามารถของแต่ละคน

๒.๕ ศึกษาวิเคราะห์ การจัดโครงสร้างการแบ่งส่วนราชการ การกำหนดหน้าที่ความรับผิดชอบของแต่ละส่วนราชการ การแบ่งงานภายในส่วนราชการ การกำหนดตำแหน่งและระดับตำแหน่งต่าง ๆ ในแต่ละส่วนราชการ

๒.๖ พิจารณาให้ความเห็น เสนอแนะ ทบทวน และขอปรับปรุงแผนอัตรากำลัง ตลอดระยะเวลา ๓ ปี ประจำปีงบประมาณ พ.ศ. ๒๕๖๔ - ๒๕๖๖

๓. ภาระค่าใช้จ่ายตาม มาตรา ๓๕ ตามโครงสร้างส่วนราชการใหม่ ต้องไม่เกิน ร้อยละ ๔๐ ซึ่งต้องพิจารณากันต่อไป

มติที่ประชุม

รับทราบ

ระเบียบวาระที่ ๒

เรื่องการรับรองรายงานการประชุม

ที่ประชุม

-ไม่มี-

ระเบียบวาระที่ ๓

เรื่องที่เสนอให้ที่ประชุมทราบ

๓.๑ ตามประกาศคณะกรรมการพนักงานส่วนตำบลจังหวัดพังงา เรื่อง หลักเกณฑ์และเงื่อนไขเกี่ยวกับการบริหารงานบุคคลขององค์การบริหารส่วนตำบล แก๊ไขเพิ่มเติม พ.ศ. ๒๕๖๓ มีรายละเอียดดังนี้

ข้อ ๑ ประกาศนี้เรียกว่า “ประกาศคณะกรรมการพนักงานส่วนตำบลจังหวัดพังงา เรื่อง หลักเกณฑ์และเงื่อนไขเกี่ยวกับการบริหารงานบุคคลขององค์การบริหารส่วนตำบล แก๊ไขเพิ่มเติม พ.ศ. ๒๕๖๓”

ข้อ ๒ ประกาศนี้ให้ใช้บังคับตั้งแต่วันที่ ๑ ตุลาคม ๒๕๖๓ เป็นต้นไป

ข้อ ๒๒๕ ให้องค์การบริหารส่วนตำบล มี ๓ ประเภท ได้แก่ ประเภทสามัญ ประเภทสามัญ ระดับสูง และประเภทพิเศษ และให้นำการกำหนดประเภทขององค์การบริหารส่วนตำบลมาพิจารณากำหนดโครงสร้างส่วนราชการและระดับตำแหน่งสายงานผู้บริหาร องค์การบริหารส่วนตำบลใดจะอยู่ในประเภทใดให้เป็นไป

/ตามหลักเกณฑ์...



ตามหลักเกณฑ์ที่คณะกรรมการกลางพนักงานส่วนตำบลกำหนด

ข้อ ๒๒๖ ให้องค์การบริหารส่วนตำบลกำหนดโครงสร้างการแบ่งส่วนราชการเพื่อรองรับอำนาจหน้าที่ตามที่กำหนดในกฎหมายว่าด้วยสภาตำบลและองค์การบริหารส่วนตำบล กฎหมายว่าด้วยการกำหนดแผนและขั้นตอนการกระจายอำนาจให้แก่องค์กรปกครองส่วนท้องถิ่น และกฎหมายอื่นที่กำหนดอำนาจหน้าที่ให้แก่องค์การบริหารส่วนตำบล

ในการกำหนดโครงสร้างการแบ่งส่วนราชการตามวรรคหนึ่ง ให้คำนึงถึงความต้องการและความเหมาะสมขององค์การบริหารส่วนตำบล โดยให้มีการแบ่งส่วนราชการ ดังนี้

- (๑) สำนักปลัดองค์การบริหารส่วนตำบล
- (๒) กอง หรือส่วนราชการที่เรียกชื่ออย่างอื่น
- (๓) สำนัก หรือส่วนราชการที่เรียกชื่ออย่างอื่น

ให้ส่วนราชการตาม (๑) มีฐานะเป็นกองหรือสำนัก

ข้อ ๒๒๗ ให้องค์การบริหารส่วนตำบลประกาศกำหนดกอง สำนัก หรือส่วนราชการที่เรียกชื่ออย่างอื่นตามข้อ ๒๒๖ วรรคสอง (๒) และ (๓) ซึ่งถือว่าเป็นส่วนราชการที่มีความจำเป็นในการบริหารราชการขององค์การบริหารส่วนตำบล ดังนี้

- (๑) สำนัก/กองคลัง
- (๒) สำนัก/กองช่าง
- (๓) สำนัก/กองสาธารณสุขและสิ่งแวดล้อม
- (๔) สำนัก/กองยุทธศาสตร์และงบประมาณ
- (๕) สำนัก/กองการศึกษา ศาสนาและวัฒนธรรม
- (๖) กองการเจ้าหน้าที่
- (๗) หน่วยตรวจสอบภายใน

ให้ส่วนราชการตาม (๑) - (๖) มีฐานะเป็นกองหรือสำนัก และ (๗) เป็นส่วนราชการที่มีฐานะต่ำกว่ากองหรือเทียบเท่ากอง โดยให้ขึ้นตรงต่อปลัดองค์การบริหารส่วนตำบล

สำหรับองค์การบริหารส่วนตำบลประเภทสามัญ กำหนดให้สำนักปลัดองค์การบริหารส่วนตำบล สำนัก/กองคลัง สำนัก/กองช่าง และหน่วยตรวจสอบภายใน เป็นส่วนราชการที่มีความจำเป็นในการบริหารงานขององค์การบริหารส่วนตำบลลำดับแรก หากองค์การบริหารส่วนตำบลมีความพร้อมเกี่ยวกับภาระค่าใช้จ่ายด้านการบริหารงานบุคคล ภารกิจ อำนาจหน้าที่ ปริมาณงาน ความยุ่งยากซับซ้อนของงานที่เป็นภารกิจของส่วนราชการหลักตาม (๓), (๔), (๕) และ (๖) ให้เสนอขอ กำหนดได้ตามความเหมาะสม โดยความเห็นชอบของคณะกรรมการพนักงานส่วนตำบล (ก.อบต จังหวัด) กรณีที่ยังไม่กำหนดเป็นส่วนราชการหลักให้พิจารณากำหนดเป็นงาน หรือฝ่าย หรือกลุ่มงาน

ข้อ ๒๒๘ ภายใต้งบข้อ ๒๒๖ องค์การบริหารส่วนตำบลอาจประกาศกำหนดกอง สำนัก หรือส่วนราชการที่เรียกชื่ออย่างอื่นได้ตามความเหมาะสม และความจำเป็นขององค์การบริหารส่วนตำบล โดยความเห็นชอบของคณะกรรมการพนักงานส่วนตำบล ทั้งนี้ ตามที่คณะกรรมการกลางพนักงานส่วนตำบลกำหนด สำหรับการประกาศกำหนดส่วนราชการระดับสำนักต้องได้รับความเห็นชอบจาก



คณะกรรมการกลางพนักงานส่วนตำบล

ข้อ ๒๒๙ สำนักปลัดองค์การบริหารส่วนตำบล มีหน้าที่ความรับผิดชอบเกี่ยวกับ งานราชการทั่วไปขององค์การบริหารส่วนตำบล งานเลขานุการของนายกองค์การบริหารส่วนตำบล รองนายกองค์การบริหารส่วนตำบล และเลขานุการนายกองค์การบริหารส่วนตำบล งานกิจการสภาองค์การบริหารส่วนตำบล การบริหารงานบุคคลของพนักงานส่วนตำบล ลูกจ้างประจำ และพนักงานจ้าง งานสวัสดิการสังคม งานสังคมสงเคราะห์ งานพัฒนาคุณภาพชีวิตเด็ก สตรี ผู้สูงอายุและผู้ด้อยโอกาส งานกิจการขนส่ง งานส่งเสริมการท่องเที่ยว งานส่งเสริมการเกษตร งานการพาณิชย์ งานส่งเสริมและพัฒนาอาชีพ งานป้องกันและบรรเทาสาธารณภัย งานเทศกิจ งานรักษาความสงบเรียบร้อย งานจราจร งานวิเทศสัมพันธ์ งานประชาสัมพันธ์ งานส่งเสริมและพัฒนาเทคโนโลยีสารสนเทศ งานนิติการ งานคุ้มครอง ดูแลและบำรุงรักษาทรัพยากรธรรมชาติและงานสิ่งแวดล้อมและราชการที่มีได้กำหนดให้เป็นหน้าที่ของกอง สำนัก หรือส่วนราชการใดในองค์การบริหารส่วนตำบลเป็นการเฉพาะ รวมทั้งกำกับและเร่งรัดการปฏิบัติราชการของส่วนราชการในองค์การบริหารส่วนตำบลให้เป็นไปตามนโยบาย แนวทาง และแผนการปฏิบัติราชการขององค์การบริหารส่วนตำบล งานบริการข้อมูล สถิติ ช่วยเหลือให้คำแนะนำทางวิชาการงานอื่น ๆ ที่เกี่ยวข้องและที่ได้รับมอบหมาย

ข้อ ๒๓๐ กอง สำนัก หรือส่วนราชการที่เรียกชื่ออย่างอื่นตามข้อ ๒๒๖ วรรคสอง (๒) และ (๓) ให้มีหน้าที่ความรับผิดชอบตามที่กำหนดในประกาศการแบ่งส่วนราชการขององค์การบริหารส่วนตำบล โดยความเห็นชอบของคณะกรรมการพนักงานส่วนตำบล สำหรับการกำหนดหน้าที่ความรับผิดชอบของส่วนราชการระดับสำนักต้องได้รับความเห็นชอบจากคณะกรรมการกลางพนักงานส่วนตำบล

ข้อ ๒๓๑ การแบ่งส่วนราชการภายในสำนักปลัดองค์การบริหารส่วนตำบล กอง สำนัก หรือส่วนราชการที่เรียกชื่ออย่างอื่นตามข้อ ๒๒๖ ให้กำหนดเป็นประกาศการแบ่งส่วนราชการขององค์การบริหารส่วนตำบล โดยความเห็นชอบของคณะกรรมการพนักงานส่วนตำบลหรือคณะกรรมการกลางพนักงานส่วนตำบลแล้วแต่กรณี ทั้งนี้ ให้กำหนดอำนาจหน้าที่ความรับผิดชอบของส่วนราชการภายในไว้ ในประกาศการแบ่งส่วนราชการขององค์การบริหารส่วนตำบลด้วย

การกำหนดหน้าที่ความรับผิดชอบของส่วนราชการที่จัดแบ่งภายในตามวรรคหนึ่งต้องเป็นหน้าที่ความรับผิดชอบที่อยู่ภายในขอบเขตหน้าที่ความรับผิดชอบของส่วนราชการนั้น

ข้อ ๒๓๒ การจัดตั้ง การปรับปรุง การรวม หรือการยุบเลิกการจัดแบ่งส่วนราชการ ตามข้อ ๒๒๖ ให้องค์การบริหารส่วนตำบลพิจารณาเสนอภารกิจ อำนาจหน้าที่ความรับผิดชอบ ลักษณะงาน คุณภาพของงานปริมาณงาน เหตุผลความจำเป็น โครงสร้างส่วนราชการ กรอบอัตรากำลัง และการจัดสรรงบประมาณให้สอดคล้องกันเสนอต่อคณะกรรมการพนักงานส่วนตำบลเพื่อพิจารณาให้ความเห็นชอบ

ในการพิจารณาขอจัดตั้ง ปรับปรุง การรวม หรือการยุบเลิกการแบ่งส่วนราชการตามวรรคหนึ่ง ให้คณะกรรมการพนักงานส่วนตำบลพิจารณาด้วยความรอบคอบ โดยคำนึงถึงภารกิจ อำนาจหน้าที่ความรับผิดชอบขององค์การบริหารส่วน



ตำบลตามที่กฎหมายกำหนด ลักษณะงาน คุณภาพของงาน ปริมาณงาน ความ  
ยุ่งยากซับซ้อน ความจำเป็น และความเหมาะสม ตลอดทั้งกรอบอัตรากำลังของ  
พนักงานส่วนตำบล ลูกจ้าง และพนักงานจ้างของส่วนราชการนั้น และงบประมาณ  
ค่าใช้จ่ายด้านต่าง ๆ ขององค์การบริหารส่วนตำบลตามพระราชบัญญัติระเบียบ  
บริหารงานบุคคลส่วนท้องถิ่น พ.ศ. ๒๕๔๒ ประกอบด้วย

การจัดตั้ง การปรับปรุง การรวม หรือการยุบเลิกการจัดแบ่งส่วนราชการ  
ตามวรรคหนึ่งเป็นโครงสร้างส่วนราชการระดับสำนัก ต้องได้รับความเห็นชอบจาก  
คณะกรรมการกลางพนักงานส่วนตำบล

๓.๒ ตามประกาศคณะกรรมการพนักงานส่วนตำบลจังหวัดพังงา เรื่อง  
หลักเกณฑ์และเงื่อนไขเกี่ยวกับการกำหนดกอง สำนัก หรือส่วนราชการที่เรียกชื่อ  
อย่างอื่นขององค์การบริหารส่วนตำบล พ.ศ. ๒๕๖๓ มีรายละเอียดดังนี้

ข้อ ๑ ประกาศนี้เรียกว่า “ประกาศคณะกรรมการพนักงานส่วนตำบล  
จังหวัดพังงา เรื่อง หลักเกณฑ์และเงื่อนไขเกี่ยวกับการกำหนดกอง สำนัก หรือส่วน  
ราชการที่เรียกชื่ออย่างอื่นขององค์การบริหารส่วนตำบล พ.ศ. ๒๕๖๓”

ข้อ ๒ ประกาศนี้ให้ใช้บังคับตั้งแต่วันที่ ๑ ตุลาคม ๒๕๖๓ เป็นต้นไป

ข้อ ๔ ให้องค์การบริหารส่วนตำบล ประกาศกำหนดกอง สำนัก หรือส่วน  
ราชการที่เรียกชื่ออย่างอื่น ซึ่งถือว่าเป็นส่วนราชการที่มีความจำเป็นในการบริหาร  
ราชการขององค์การบริหารส่วนตำบล ดังนี้

- (๑) สำนักปลัดองค์การบริหารส่วนตำบล
- (๒) สำนัก/กองคลัง
- (๓) สำนัก/กองช่าง
- (๔) สำนัก/กองสาธารณสุขและสิ่งแวดล้อม
- (๕) สำนัก/กองยุทธศาสตร์และงบประมาณ
- (๖) สำนัก/กองการศึกษา ศาสนาและวัฒนธรรม
- (๗) สำนัก/กองการเจ้าหน้าที่
- (๘) หน่วยตรวจสอบภายใน

ข้อ ๕ การประกาศกำหนดกอง สำนัก หรือส่วนราชการที่เรียกชื่ออย่างอื่น  
ตามข้อ ๔ ให้องค์การบริหารส่วนตำบลจัดทำเป็นประกาศการแบ่งส่วนราชการของ  
องค์การบริหารส่วนตำบล โดยให้กำหนดอำนาจหน้าที่ความรับผิดชอบของกอง  
สำนัก หรือส่วนราชการที่เรียกชื่ออย่างอื่นภายในกรอบที่กำหนด ดังนี้

(๑) สำนักปลัดองค์การบริหารส่วนตำบล มีหน้าที่ความรับผิดชอบเกี่ยวกับ  
งานราชการทั่วไปขององค์การบริหารส่วนตำบล งานเลขานุการของนายกองค์การ  
บริหารส่วนตำบล รองนายกองค์การบริหารส่วนตำบลและเลขานุการนายกองค์การ  
บริหารส่วนตำบล งานกิจการสภาองค์การบริหารส่วนตำบล การบริหารงานบุคคล  
ของพนักงานส่วนตำบล ลูกจ้างประจำ และพนักงานจ้าง งานสวัสดิการสังคม งาน  
สังคมสงเคราะห์ งานพัฒนาคุณภาพชีวิตเด็ก สตรี ผู้สูงอายุ และผู้ด้อยโอกาส งาน  
กิจการขนส่ง งานส่งเสริมการท่องเที่ยว งานส่งเสริมการเกษตร งานการพาณิชย์  
งานส่งเสริมและพัฒนาอาชีพ งานป้องกันและบรรเทาสาธารณภัย งานเทศกิจ งาน  
รักษาความสงบเรียบร้อย งานจราจร งานวิเทศสัมพันธ์ งานประชาสัมพันธ์

/งานส่งเสริม...



งานส่งเสริมและพัฒนาเทคโนโลยีสารสนเทศ งานนิติการ งานคุ้มครองดูแลและบำรุงรักษาทรัพยากรธรรมชาติ งานสิ่งแวดล้อม และราชการที่มีได้กำหนดให้เป็นหน้าที่ของกอง สำนัก หรือส่วนราชการใดในองค์การบริหารส่วนตำบลเป็นการเฉพาะ รวมทั้งกำกับและเร่งรัดการปฏิบัติราชการของส่วนราชการในองค์การบริหารส่วนตำบลให้เป็นไปตามนโยบาย แนวทาง และแผนการปฏิบัติราชการขององค์การบริหารส่วนตำบล งานบริการข้อมูล สถิติ ช่วยเหลือให้คำแนะนำทางวิชาการ งานอื่น ๆ ที่เกี่ยวข้องและที่ได้รับมอบหมาย

(๒) สำนักคลัง หรือกองคลัง มีหน้าที่ความรับผิดชอบเกี่ยวกับ งานการจ่ายเงิน การรับเงินการจัดเก็บภาษี ค่าธรรมเนียม และการพัฒนารายได้ งานสรุปผลสถิติการจัดเก็บภาษี ค่าธรรมเนียม งานนำส่งเงินการเก็บรักษาเงินและเอกสารทางการเงิน งานการตรวจสอบใบสำคัญ ฎีกาทุกประเภท งานการจัดทำบัญชีงานตรวจสอบบัญชีทุกประเภท งานเกี่ยวกับเงินเดือน ค่าจ้าง ค่าตอบแทน เงินบำเหน็จ บำนาญ และเงินอื่น ๆ งานจัดทำหรือช่วยจัดทำงบประมาณและเงินนอกงบประมาณ งานเกี่ยวกับสถานะการเงินการคลัง งานการจัดสรรเงินต่าง ๆ งานทะเบียนคุมเงินรายได้และรายจ่ายต่าง ๆ งานควบคุมการเบิกจ่ายเงิน งานทางบดลองประจำเดือนและประจำปี งานเกี่ยวกับการจัดซื้อ จัดจ้าง จัดหา งานทะเบียนคุม งานการจำหน่าย พัสดุ ครุภัณฑ์ และทรัพย์สินต่าง ๆ งานเกี่ยวกับเงินประกันสัญญาทุกประเภท งานบริการข้อมูล สถิติ ช่วยเหลือให้คำแนะนำทางวิชาการด้านการเงินการคลัง การบัญชี การพัสดุและทรัพย์สิน งานอื่น ๆ ที่เกี่ยวข้องและที่ได้รับมอบหมาย

(๓) สำนักช่าง หรือกองช่าง มีหน้าที่ความรับผิดชอบเกี่ยวกับ งานสำรวจงานออกแบบและเขียนแบบ งานประมาณราคา งานจัดทำราคากลาง งานจัดทำข้อมูลทางด้านวิศวกรรมต่าง ๆ งานจัดเก็บและทดสอบคุณภาพวัสดุ งานจัดทำทะเบียนประวัติโครงสร้างพื้นฐาน อาคาร สะพาน คลอง แห่ล่งน้ำ งานติดตั้งซ่อมบำรุงระบบไฟส่องสว่างและไฟสัญญาณจราจร งานปรับปรุงภูมิทัศน์ งานผังเมืองตามพระราชบัญญัติการผังเมือง งานการควบคุมอาคารตามระเบียบกฎหมาย งานตรวจสอบการก่อสร้าง งานจัดทำแผนปฏิบัติงานการก่อสร้างและซ่อมบำรุงประจำปี งานควบคุมการก่อสร้างและซ่อมบำรุง งานจัดทำประวัติ ติดตาม ควบคุมการปฏิบัติงานเครื่องจักรกล งานจัดทำทะเบียนประวัติการใช้เครื่องจักรกลและยานพาหนะ งานแผนการบำรุงรักษาเครื่องจักรกลและยานพาหนะ งานเกี่ยวกับการประปา งานเกี่ยวกับการช่างสุขาภิบาล งานช่วยเหลือสนับสนุนเครื่องจักรกล งานช่วยเหลือสนับสนุนการป้องกันและบรรเทาสาธารณภัย งานช่วยเหลือสนับสนุนด้านทรัพยากรธรรมชาติและสิ่งแวดล้อม งานจัดทำทะเบียนควบคุมการจัดซื้อ เก็บรักษาการเบิกจ่ายวัสดุ อุปกรณ์ อะไหล่ น้ำมันเชื้อเพลิง งานบริการข้อมูล สถิติ ช่วยเหลือให้คำแนะนำทางวิชาการด้านวิศวกรรมต่าง ๆ งานอื่น ๆ ที่เกี่ยวข้องและที่ได้รับมอบหมาย

(๔) สำนักสาธารณสุขและสิ่งแวดล้อม หรือกองสาธารณสุขและสิ่งแวดล้อม มีหน้าที่ความรับผิดชอบเกี่ยวกับ งานการศึกษา ค้นคว้า วิจัย วิเคราะห์และจัดทำแผนงานด้านสาธารณสุข งานส่งเสริมสุขภาพ งานป้องกันเฝ้าระวังและควบคุมโรคติดต่อและโรคไม่ติดต่อ งานสุขาภิบาลในสถานประกอบการ งานสุขาภิบาลชุมชนงานอนามัยสิ่งแวดล้อม งานคุ้มครองผู้บริโภค งานให้บริการด้านสาธารณสุข



งานเภสัชกรรม งานพยาธิวิทยา งานรังสีวิทยา งานวิชาการทางการแพทย์ งานวิเคราะห์ทางวิทยาศาสตร์ งานการแพทย์ งานการแพทย์ฉุกเฉิน งานรักษาพยาบาล งานศูนย์บริการสาธารณสุข งานโรงพยาบาลส่งเสริมสุขภาพตำบล งานบริหารสาธารณสุข งานส่งเสริมป้องกันควบคุมโรค งานเวชปฏิบัติครอบครัว งานหลักประกันสุขภาพ งานมาตรฐานและคุณภาพหน่วยบริการ งานยุทธศาสตร์สาธารณสุข งานกฎหมายสาธารณสุข งานแพทย์แผนไทย งานส่งเสริมสนับสนุนการแพทย์แผนไทย งานกายภาพและอาชีวบำบัด งานฟื้นฟูสมรรถภาพและจิตใจผู้ป่วย งานทันตสาธารณสุข งานบริการรักษาความสะอาด งานบริการและพัฒนาระบบจัดการมูลฝอย งานบริหารจัดการสิ่งปฏิกูล งานส่งเสริมสนับสนุนการพัฒนาคุณภาพชีวิตเด็ก สตรี ผู้สูงอายุ ผู้พิการ และผู้ด้อยโอกาส งานอาสาสมัครสาธารณสุข งานป้องกันและบำบัดการติดสารเสพติด งานสัตว์แพทย์ งานศึกษาค้นคว้า วิจัย วิเคราะห์ กำหนดมาตรการและแผนดำเนินงานด้านสิ่งแวดล้อม การประเมินผลกระทบด้านสิ่งแวดล้อม การเฝ้าระวังและตรวจสอบคุณภาพสิ่งแวดล้อม งานส่งเสริมสนับสนุนด้านสิ่งแวดล้อม งานจัดทำและพัฒนาระบบฐานข้อมูลด้านการจัดการสิ่งแวดล้อม งานรณรงค์และการฝึกอบรมสร้างจิตสำนึกด้านสิ่งแวดล้อม งานวางแผนและจัดทำแผนดำเนินงานด้านการเฝ้าระวัง ควบคุมมลพิษทางน้ำ อากาศ และเสียง งานเฝ้าระวัง บำบัด ตรวจสอบคุณภาพน้ำ อากาศ ของเสียและสารอันตรายต่าง ๆ งานบริการข้อมูล สถิติ ช่วยเหลือให้คำแนะนำทางวิชาการ งานอื่น ๆ ที่เกี่ยวข้องและที่ได้รับมอบหมาย

(๕) สำนักยุทธศาสตร์และงบประมาณ หรือกองยุทธศาสตร์และงบประมาณ มีหน้าที่ความรับผิดชอบเกี่ยวกับ งานวิเคราะห์นโยบายและแผน งานยุทธศาสตร์ขององค์การบริหารส่วนตำบล งานจัดทำแผนพัฒนาองค์การบริหารส่วนตำบล งานส่งเสริมการมีส่วนร่วมของประชาชนในการพัฒนาท้องถิ่น งานประสานการจัดทำแผนพัฒนาจังหวัด งานคณะกรรมการพัฒนาองค์การบริหารส่วนตำบล งานคณะกรรมการจัดทำแผนพัฒนาองค์การบริหารส่วนตำบล งานงบประมาณ งานเสนอแนะขอรับการจัดสรรเงินอุดหนุนขององค์การบริหารส่วนตำบล งานจัดทำข้อบัญญัติงบประมาณรายจ่ายประจำปีและฉบับเพิ่มเติม (ถ้ามี) งานตรวจติดตามและประเมินผลแผนงานและโครงการ งานจัดทำและพัฒนาระบบข้อมูลสารสนเทศขององค์การบริหารส่วนตำบล งานบริการข้อมูล สถิติช่วยเหลือให้คำแนะนำทางวิชาการ งานอื่น ๆ ที่เกี่ยวข้องและที่ได้รับมอบหมาย

(๖) สำนักการศึกษา ศาสนาและวัฒนธรรม หรือกองการศึกษา ศาสนาและวัฒนธรรม มีหน้าที่ความรับผิดชอบเกี่ยวกับ งานบริหารการศึกษา งานพัฒนาการศึกษา ทั้งการศึกษาในระบบการศึกษา การศึกษานอกระบบการศึกษา และการศึกษาตามอัธยาศัย เช่น การจัดการศึกษาปฐมวัย อนุบาลศึกษา ปฐมศึกษา มัธยมศึกษาและอาชีวศึกษา งานบริหารวิชาการด้านการศึกษา งานโรงเรียน งานกิจการนักเรียน งานการศึกษาปฐมวัย งานขยายโอกาสทางการศึกษา งานฝึกและส่งเสริมอาชีพ งานห้องสมุด งานพิพิธภัณฑ์ งานเครือข่ายทางการศึกษา งานศึกษานิเทศ งานส่งเสริมคุณภาพและมาตรฐานหลักสูตร งานพัฒนาสื่อเทคโนโลยี และนวัตกรรมทางการศึกษา งานการศาสนา งานบำรุงศิลปะ จารีตประเพณี ภูมิปัญญาท้องถิ่น และวัฒนธรรมอันดีของท้องถิ่น งานการกีฬาและนันทนาการ

/งานกิจกรรม...



งานกิจกรรมเด็กเยาวชน และการศึกษาออกโรงเรียน งานศูนย์พัฒนาเด็กเล็ก งานส่งเสริมสวัสดิการสวัสดิภาพและกองทุนเพื่อการศึกษา งานบริหารงานบุคคลของพนักงานครู บุคลากรทางการศึกษา ลูกจ้าง และพนักงานจ้างสังกัดสถานศึกษาและศูนย์พัฒนาเด็กเล็ก กรณียังไม่จัดตั้งกองการเจ้าหน้าที่ งานบริการข้อมูล สถิติช่วยเหลือให้คำแนะนำทางวิชาการ งานอื่น ๆ ที่เกี่ยวข้องและที่ได้รับมอบหมาย

(๗) สำนักการเจ้าหน้าที่ หรือกองการเจ้าหน้าที่ มีหน้าที่ความรับผิดชอบเกี่ยวกับ การบริหารงานบุคคลของพนักงานส่วนตำบล ข้าราชการครูและบุคลากรทางการศึกษา ลูกจ้างประจำ และพนักงานจ้างขององค์การบริหารส่วนตำบล งานวิเคราะห์การวางแผนอัตรากำลัง งานจัดตั้งส่วนราชการและการปรับปรุงโครงสร้างส่วนราชการ งานการกำหนดตำแหน่งและการปรับปรุงการกำหนดตำแหน่ง งานการสรรหาเกี่ยวกับการสอบแข่งขันสอบคัดเลือก การคัดเลือก การย้าย การโอน การรับโอน การคัดเลือกเพื่อรับโอน งานบรรจุและแต่งตั้ง งานจัดทำควบคุม ตรวจสอบ แก้ไข บันทึกข้อมูลทะเบียนประวัติ งานระบบสารสนเทศข้อมูลบุคลากรท้องถิ่นแห่งชาติ งานการประเมินผลการปฏิบัติราชการ งานเกี่ยวกับเงินเดือน ค่าจ้าง และค่าตอบแทน งานการคัดเลือกเพื่อเลื่อนและแต่งตั้งพนักงานส่วนตำบลให้ดำรงตำแหน่งในระดับที่สูงขึ้น งานการประเมินเพื่อเลื่อนวิทยฐานะข้าราชการครู งานการลาทุกประเภท งานสิทธิสวัสดิการทุกประเภท งานส่งเสริมสนับสนุนการเพิ่มสมรรถภาพในการปฏิบัติงาน งานแผนพัฒนาบุคลากร งานฝึกอบรม งานการรักษา วินัย การดำเนินการทางวินัย การอุทธรณ์และการร้องทุกข์ งานสนับสนุนเสริมสร้างคุณธรรมจริยธรรมและจรรยาบรรณ งานการให้พ้นจากราชการ งานเลขานุการของคณะกรรมการหรือคณะอนุกรรมการเกี่ยวกับการบริหารงานบุคคล งานบริการข้อมูล สถิติช่วยเหลือให้คำแนะนำทางวิชาการ งานอื่น ๆ ที่เกี่ยวข้องและที่ได้รับมอบหมาย

(๘) หน่วยตรวจสอบภายใน มีหน้าที่ความรับผิดชอบเกี่ยวกับ งานจัดทำแผนการตรวจสอบภายในประจำปี งานการตรวจสอบความถูกต้องและเชื่อถือได้ของเอกสารการเงิน การบัญชี เอกสารการรับการจ่ายเงินทุกประเภทตรวจสอบการเก็บรักษาหลักฐานการเงิน การบัญชี งานตรวจสอบการสรรหาพัสดุและทรัพย์สิน การเก็บรักษาพัสดุและทรัพย์สิน งานตรวจสอบการทำประโยชน์จากทรัพย์สินขององค์การบริหารส่วนตำบล งานตรวจสอบ ติดตามและการประเมินผล การดำเนินงานตามแผนงาน โครงการให้เป็นไปตามนโยบาย วัตถุประสงค์ และเป้าหมายที่กำหนดอย่างมีประสิทธิภาพ ประสิทธิผลและประหยัด งานวิเคราะห์และประเมินความมีประสิทธิภาพ ประหยัด คุ่มค่าในการใช้ทรัพยากรของส่วนราชการต่าง ๆ งานประเมินการควบคุมภายในของหน่วยรับตรวจ งานรายงานผลการตรวจสอบภายใน งานบริการข้อมูล สถิติช่วยเหลือให้คำแนะนำทางแก้ไขปรับปรุงการปฏิบัติงานแก่หน่วยรับตรวจและผู้เกี่ยวข้อง งานอื่น ๆ ที่เกี่ยวข้องและที่ได้รับมอบหมาย

ข้อ ๖ การกำหนดอำนาจหน้าที่ความรับผิดชอบของสำนักปลัดองค์การบริหารส่วนตำบล กองสำนัก หรือส่วนราชการที่เรียกชื่ออย่างอื่นที่องค์การบริหารส่วนตำบลจัดตั้งขึ้น ให้กำหนดให้ครอบคลุมภารกิจตามอำนาจหน้าที่ความรับผิดชอบขององค์การบริหารส่วนตำบลตามที่กฎหมายกำหนดหรือภารกิจหน้าที่ที่



องค์การบริหารส่วนตำบลต้องปฏิบัติ และการกำหนดอำนาจหน้าที่ความรับผิดชอบ ดังกล่าวต้องมีความชัดเจนและไม่ซ้ำซ้อนกันระหว่างกอง สำนัก หรือส่วนราชการที่ เรียกชื่ออย่างอื่นในองค์การบริหารส่วนตำบลนั้น

ข้อ ๗ การแบ่งส่วนราชการภายใน สำนักปลัดองค์การบริหารส่วนตำบล กอง สำนัก หรือส่วนราชการที่เรียกชื่ออย่างอื่น ให้องค์การบริหารส่วนตำบลจัดทำ เป็นประกาศองค์การบริหารส่วนตำบลเพื่อแบ่งส่วนราชการภายในได้ตามความ เหมาะสมและความจำเป็นของแต่ละองค์การบริหารส่วนตำบล ดังนี้

(๑) การจัดแบ่งส่วนราชการภายใน ให้พิจารณาจัดแบ่งตามภารกิจ อำนาจ หน้าที่ความรับผิดชอบ คุณภาพงาน ปริมาณงาน ความเหมาะสม และความจำเป็น ของส่วนราชการนั้น โดยจัดแบ่งเป็นฝ่าย หรือกลุ่มงานอื่นใด เป็นจำนวนเท่าใด ตามที่เห็นสมควรและเป็นที่ยอมรับได้ถึงภารกิจ อำนาจหน้าที่ ความรับผิดชอบของ ฝ่าย หรือกลุ่มงานอื่นใดนั้น

(๒) การกำหนดอำนาจหน้าที่ความรับผิดชอบของส่วนราชการภายในที่ได้ จัดแบ่งนั้นจะต้องกำหนดให้มีความชัดเจน ไม่ซ้ำซ้อนกับส่วนราชการอื่นและต้องอยู่ ภายในกรอบอำนาจหน้าที่ความรับผิดชอบของกอง สำนัก หรือส่วนราชการที่ เรียกชื่ออย่างอื่นนั้น

ข้อ ๘ การประกาศกำหนดส่วนราชการขององค์การบริหารส่วนตำบล กำหนดอำนาจหน้าที่ความรับผิดชอบของส่วนราชการ และการจัดแบ่งส่วนราชการ ภายใน ตามข้อ ๔ ข้อ ๕ ข้อ ๖ และข้อ ๗ ให้องค์การบริหารส่วนตำบลจัดทำเป็นร่าง ประกาศองค์การบริหารส่วนตำบลแล้วเสนอต่อคณะกรรมการพนักงานส่วนตำบล หรือคณะกรรมการกลางพนักงานส่วนตำบล แล้วแต่กรณี เพื่อพิจารณาให้ความ เห็นชอบ เมื่อคณะกรรมการพนักงานส่วนตำบล หรือคณะกรรมการกลางพนักงาน ส่วนตำบล แล้วแต่กรณี พิจารณาให้ความเห็นชอบแล้วให้นายกององค์การบริหารส่วน ตำบลลงนามในประกาศใช้บังคับต่อไป

ทั้งนี้ ภาระค่าใช้จ่ายด้านการบริหารงานบุคคลตามมาตรา ๓๕ แห่ง พระราชบัญญัติระเบียบบริหารงานบุคคลส่วนท้องถิ่น พ.ศ.๒๕๔๒ ในปีที่ผ่านมาและ ปีที่ขอปรับปรุงตำแหน่ง เฉลี่ยรวมกันแล้วไม่เกินร้อยละ ๓๕ โดยให้คำนวณภาระ ค่าใช้จ่ายตามกรอบแผนอัตรากำลัง ๓ ปี ตามโครงสร้างใหม่

มติที่ประชุม

รับทราบ

ระเบียบวาระที่ ๔

เรื่องที่เสนอให้ที่ประชุมพิจารณา

ประธานกรรมการ

การพิจารณาในวาระนี้ ขอให้ผู้ช่วยเลขานุการชี้แจงรายละเอียดในที่ประชุม ให้คณะกรรมการทุกท่านทราบ ซึ่งประกอบด้วย

๔.๑ พิจารณาแผนอัตรากำลัง ๓ ปี ขององค์การบริหารส่วนตำบลเขต โครงสร้างเดิม

๔.๒ พิจารณาร่างแผนอัตรากำลัง ๓ ปี ขององค์การบริหารส่วนตำบลเขต โครงสร้างใหม่

๔.๓ พิจารณาภาระค่าใช้จ่ายด้านการบริหารงานบุคคลตามมาตรา ๓๕ แห่งพระราชบัญญัติระเบียบบริหารงานบุคคลส่วนท้องถิ่น พ.ศ.๒๕๔๒ ตามมาตรา ๓๕ ตามโครงสร้างใหม่ ต้องไม่เกินร้อยละ ๓๕ โดยให้คำนวณภาระค่าใช้จ่ายตาม กรอบแผนอัตรากำลัง ๓ ปี ตามโครงสร้างใหม่

/ขอให้ทาง...



ผู้ช่วยเลขานุการ

ขอให้ทางผู้ช่วยเลขานุการชี้แจงรายละเอียดที่เกี่ยวข้องต่อไป  
แผนอัตรากำลัง ๓ ปี ขององค์การบริหารส่วนตำบลเหลลตามโครงสร้างเดิม  
มีดังนี้

โครงสร้างตามแผนอัตรากำลังเดิม (ประเภทสามัญ) (๒๕๖๔ - ๒๕๖๖)	
<b>๑. สำนักงานปลัด อบต.</b>	๑.๑ งานบริหารทั่วไป ๑.๒ งานนโยบายและแผน ๑.๓ งานกฎหมายและคดี ๑.๔ งานป้องกันและบรรเทาสาธารณภัย ๑.๕ งานส่งเสริมการท่องเที่ยว ๑.๖ งานสาธารณสุขและสิ่งแวดล้อม ๑.๗ งานสวัสดิการสังคมและสังคมสงเคราะห์ ๑.๘ งานส่งเสริมการเกษตร
<b>๒. กองคลัง</b>	๒.๑ งานการเงิน ๒.๒ งานบัญชี ๒.๓ งานพัฒนาและจัดเก็บรายได้ ๒.๔ งานทะเบียนทรัพย์สินและพัสดุ
<b>๓. กองช่าง</b>	๓.๑ งานก่อสร้าง ๓.๒ งานออกแบบและควบคุมอาคาร ๓.๓ งานประสานสาธารณูปโภค ๓.๔ งานผังเมือง
<b>๔. กองการศึกษา ศาสนาและวัฒนธรรม</b>	๔.๑ งานบริหารการศึกษา ๔.๒ งานส่งเสริมการศึกษา ศาสนาและวัฒนธรรม ๔.๓ งานกิจการโรงเรียน

กรอบอัตรากำลัง ๓ ปี มีดังนี้

ส่วนราชการ	กรอบ อัตรากำลัง เดิม	อัตราตำแหน่งที่คาดว่าจะใช้ ในช่วงระยะเวลา ๓ ปี ข้างหน้า			อัตรากำลังคน เพิ่ม/ลด			หมายเหตุ
		๒๕๖๔	๒๕๖๕	๒๕๖๖	๒๕๖๔	๒๕๖๕	๒๕๖๖	
ปลัดอบต. (นักบริหารงานท้องถิ่น ระดับกลาง)	๑	๑	๑	๑	-	-	-	อยู่ระหว่างการ ดำเนินการสรร หาของ ก.กลาง
<b>สำนักงานปลัด</b>								
หัวหน้าสำนักปลัด (นักบริหารงานทั่วไป อำนวยการท้องถิ่นระดับต้น)	๑	๑	๑	๑	-	-	-	อยู่ระหว่างการ ดำเนินการสรร หาของ ก.กลาง
นักวิเคราะห์นโยบายและแผนปฏิบัติการ	๑	๑	๑	๑	-	-	-	

/ส่วนราชการ...



ส่วนราชการ	กรอบ อัตรา กำลัง เดิม	อัตราตำแหน่งที่คาดว่าจะใช้ ในช่วงระยะเวลา ๓ ปี ข้างหน้า			อัตรากำลังคน เพิ่ม/ลด			หมายเหตุ
		๒๕๖๔	๒๕๖๕	๒๕๖๖	๒๕๖๔	๒๕๖๕	๒๕๖๖	
นิติกรปฏิบัติการ	๑	๑	๑	๑	-	-	-	
นักทรัพยากรบุคคลปฏิบัติการ	๑	๑	๑	๑	-	-	-	
เจ้าพนักงานธุรการปฏิบัติงาน	๑	๑	๑	๑	-	-	-	
<b>พนักงานจ้างตามภารกิจ</b>								
ผู้ช่วยเจ้าพนักงานธุรการ	๑	๑	๑	๑	-	-	-	
พนักงานขับรถยนต์	๑	๑	๑	๑	-	-	-	
<b>พนักงานจ้างทั่วไป</b>								
ภารโรง	๑	๑	๑	๑	-	-	-	
<b>กองคลัง</b>								
ผู้อำนวยการกองคลัง (นักบริหารงานการคลัง อำนาจการระดับต้น)	๑	๑	๑	๑	-	-	-	อยู่ระหว่างการ ดำเนินการสรรหา ของ ก.กลาง
นักวิชาการเงินและบัญชีชำนาญการ	๑	๑	๑	๑	-	-	-	
เจ้าพนักงานพัสดุ (ปฏิบัติงาน/ชำนาญงาน)	๑	๑	๑	๑	-	-	-	รายงานให้ ก.ศ.บ. สรรหา
เจ้าพนักงานการเงินและบัญชี (ปฏิบัติงาน/ชำนาญงาน)	๑	๑	๑	๑	-	-	-	ประกาศรับโอน
<b>พนักงานจ้างตามภารกิจ</b>								
ผู้ช่วยเจ้าพนักงานจัดเก็บรายได้	๑	๑	๑	๑	-	-	-	
ผู้ช่วยเจ้าพนักงานธุรการ	๑	๑	๑	๑	-	-	-	
<b>กองช่าง</b>								
ผู้อำนวยการกองช่าง (นักบริหารงานช่าง อำนาจการระดับต้น)	๑	๑	๑	๑	-	-	-	อยู่ระหว่างการ ดำเนินการสรรหา ของ ก.กลาง
นายช่างโยธาชำนาญงาน	๑	๑	๑	๑	-	-	-	
<b>พนักงานจ้างตามภารกิจ</b>								
ผู้ช่วยนายช่างโยธา	๑	๑	๑	๑	-	-	-	
พนักงานขับรถยนต์	๑	๑	๑	๑	-	-	-	
ผู้ช่วยเจ้าพนักงานธุรการ	๑	๑	๑	๑	-	-	-	
<b>กองการศึกษา ศาสนาและวัฒนธรรม</b>								
ผู้อำนวยการกองการศึกษา ศาสนาและวัฒนธรรม (นักบริหารงานศึกษา อำนาจการท้องถิ่น ระดับต้น)	๑	๑	๑	๑	-	-	-	อยู่ระหว่างการ ดำเนินการสรรหา ของ ก.กลาง
นักวิชาการศึกษาปฏิบัติการ	๑	๑	๑	๑	-	-	-	
ครูผู้ดูแลเด็ก	๑	๑	๑	๑	-	-	-	รายงานให้ ก.ศ.บ. สรรหา
<b>พนักงานจ้างตามภารกิจ</b>								
ผู้ช่วยนักวิชาการศึกษา	๑	๑	๑	๑	-	-	-	
ผู้ช่วยครูผู้ดูแลเด็ก	๑	๑	๑	๑	-	-	-	
ผู้ดูแลเด็ก (หัดหัด)	๑	๑	๑	๑	-	-	-	
<b>รวม</b>	<b>๒๖</b>	<b>๒๖</b>	<b>๒๖</b>	<b>๒๖</b>	<b>-</b>	<b>-</b>	<b>-</b>	

/หลักเกณฑ์...



หลักเกณฑ์ที่เกี่ยวข้องมีดังต่อไปนี้

๑. ประกาศคณะกรรมการพนักงานส่วนตำบลจังหวัดพังงา เรื่อง หลักเกณฑ์และเงื่อนไขเกี่ยวกับการบริหารงานบุคคลขององค์การบริหารส่วนตำบล แก้ไขเพิ่มเติม พ.ศ. ๒๕๖๓

๒. ประกาศคณะกรรมการพนักงานส่วนตำบลจังหวัดพังงา เรื่อง หลักเกณฑ์และเงื่อนไขเกี่ยวกับการกำหนดกอง สำนัก หรือส่วนราชการที่เรียกชื่ออย่างอื่นขององค์การบริหารส่วนตำบล พ.ศ. ๒๕๖๓

ซึ่งได้เปรียบเทียบตาราง โครงสร้างส่วนราชการหลักและโครงสร้างส่วนราชการที่อาจมีหรือโครงสร้างส่วนราชการทางเลือก เพื่อให้เห็นภาพดังนี้

ประเภท อบต.	โครงสร้างส่วนราชการหลัก	โครงสร้างส่วนราชการที่อาจมี
ประเภทสามัญ	มี ๔ ส่วนราชการ - สำนักปลัด อบต. - กองคลัง - กองช่าง - หน่วยตรวจสอบภายใน	สำนักงานเลขานุการ อบต. กองสาธารณสุขและสิ่งแวดล้อม กองยุทธศาสตร์และงบประมาณ กองการศึกษา ศาสนา และวัฒนธรรม กองประปา กองช่างสุขาภิบาล กองสวัสดิการและสังคม หน่วยตรวจสอบภายใน กองการแพทย์ กองส่งเสริมการเกษตร กองกิจการพาณิชย์ กองกิจการขนส่ง กองพัฒนาชนบท กองป้องกันและบรรเทาสาธารณภัย กองทรัพยากรธรรมชาติและสิ่งแวดล้อม กองพัสดุและทรัพย์สิน กองนิติการ กองวิเทศสัมพันธ์ กองเทศกิจ กองผังเมือง กองทะเบียนราษฎรและบัตร ปชช. กองการท่องเที่ยวและกีฬา กองการเจ้าหน้าที่ กองสารสนเทศฯ และทะเบียนทรัพย์สิน

ประกาศดังกล่าวข้างต้น มีเนื้อหาสาระที่มีการเปลี่ยนแปลงสำหรับองค์การบริหารส่วนตำบลและกรมส่งเสริมการปกครองส่วนท้องถิ่น กำหนดแนวทางปฏิบัติตามประกาศ ดังนี้



๑. องค์การบริหารส่วนตำบลประเภทสามัญ ให้กำหนดส่วนราชการหลักประกอบด้วย

- สำนักปลัดองค์การบริหารส่วนตำบล
- กองคลัง
- กองช่าง
- หน่วยตรวจสอบภายใน

๑.๑ ส่วนราชการหลักอื่น หากยังไม่มีความพร้อมให้กำหนดเป็นงานหรือฝ่ายหรือกลุ่มงาน

๑.๒ การกำหนดส่วนราชการหลักในครั้งแรก โดยความเห็นชอบของ ก.อบต.จังหวัด และมีต้องประเมินตัวชี้วัด อาจใช้วิธีการกำหนดตำแหน่งเพิ่มหรือการปรับเกลี้ยตำแหน่ง

๑.๓ ให้องค์การบริหารส่วนตำบลทุกแห่ง กำหนดหน่วยตรวจสอบภายในและกำหนดตำแหน่ง นักวิชาการตรวจสอบภายใน อย่างน้อย ๑ อัตรา โดยมีต้องประเมินปริมาณงาน หน้าที่ความรับผิดชอบ หรือตัวชี้วัด และ เสนอให้ ก.อบต.จังหวัด พิจารณาให้ความเห็นชอบ

๑.๔ องค์การบริหารส่วนตำบลที่ประกาศกำหนดชื่อส่วนราชการ ชื่อส่วน หรือชื่อฝ่าย ไม่สอดคล้องกับชื่อส่วนราชการ ชื่อส่วน หรือชื่อฝ่าย /กลุ่มงาน ให้องค์การบริหารส่วนตำบลเสนอเรื่องขอเปลี่ยนชื่อส่วนราชการให้สอดคล้องกับบัญชีตามโครงสร้างส่วนราชการ โดยขอความเห็นชอบ ก.อบต.จังหวัด

๒. ปัจจุบันองค์การบริหารส่วนตำบลเหลือ เป็นองค์การบริหารส่วนตำบลประเภทสามัญ มีส่วนราชการ ๔ ส่วนราชการ ดังนี้

- ๒.๑ สำนักงานปลัด อบต.
- ๒.๒ กองคลัง
- ๒.๓ กองช่าง
- ๒.๔ กองการศึกษา ศาสนาและวัฒนธรรม

๓. การเปลี่ยนแปลงเกี่ยวกับโครงสร้างที่มีผลกระทบต่อ องค์การบริหารส่วนตำบลเหลือ โดยตรง ที่ต้องดำเนินการมีดังนี้

ประเภทสามัญ ส่วนราชการที่มีในโครงสร้างปัจจุบัน	ประเภทสามัญ โครงสร้างส่วนราชการ ที่จำเป็น	แนวทางการดำเนินการตามประกาศ ที่ อบต.เหลือ ต้องดำเนินการ
๑. สำนักงานปลัด อบต. ๒. กองคลัง ๓. กองช่าง ๔. กองการศึกษา ศาสนาและ วัฒนธรรม	๑. สำนักปลัดองค์การบริหารส่วน ตำบล ๒. กองคลัง ๓. กองช่าง ๔. หน่วยตรวจสอบภายใน <u>หมายเหตุ</u> ลำดับที่ ๑ - ๓ อบต.เหลือ ได้กำหนดเป็นส่วนราชการ แล้ว ยกเว้น ลำดับที่ ๔ ยังไม่กำหนดเป็น ส่วนราชการ	๑. เปลี่ยนชื่อส่วนราชการให้สอดคล้องตาม ประกาศ จาก สำนักงานปลัด อบต.เป็นสำนัก ปลัดองค์การบริหารส่วนตำบล ในแผน อัตรากำลัง ๓ ปี และในโครงสร้างส่วนราชการ ๒. กำหนดส่วนราชการหลักเพิ่มได้แก่ หน่วย ตรวจสอบภายใน มีฐานะต่ำกว่ากองใน โครงสร้างส่วนราชการใหม่และแผนอัตรากำลัง ๓ ปี ให้ขึ้นตรงต่อปลัดองค์การบริหารส่วนตำบล ๓. กำหนดตำแหน่งนักวิชาการตรวจสอบภายใน ระดับ ปก./ชก. และไม่ต้องประเมินตัวชี้วัดหรือ ค่างาน



ซึ่งองค์การบริหารส่วนตำบลเหล เป็นองค์การบริหารส่วนตำบลประเภทสามัญ โดยมีงานและบุคลากรแต่ละคนยังประจำอยู่ตามงานของตัวเอง ไม่มีการเปลี่ยนแปลงแต่อย่างใด และจะมีบางงานที่อาจต้องเปลี่ยนชื่องาน ซึ่งจะให้แต่ละส่วนราชการ และคณะกรรมการได้พิจารณาในลำดับต่อไป

สำหรับการปรับโครงสร้างส่วนราชการใหม่ ซึ่งจะต้องขอความเห็นชอบ ก. อบต.จังหวัดพังงา มีรายละเอียดต่าง ๆ ในส่วนราชการภายใน ขอให้ท่านคณะกรรมการพิจารณา มีดังนี้

โครงสร้างเดิม อบต.เหล	โครงสร้างใหม่ อบต.เหล
<b>๑. สำนักงานปลัด อบต.</b> ๑.๑ งานบริหารทั่วไป ๑.๒ งานนโยบายและแผน ๑.๓ งานกฎหมายและคดี ๑.๔ งานป้องกันและบรรเทาสาธารณภัย ๑.๕ งานส่งเสริมการท่องเที่ยว ๑.๖ งานสาธารณสุขและสิ่งแวดล้อม ๑.๗ งานสวัสดิการสังคมและสังคมสงเคราะห์ ๑.๘ งานส่งเสริมการเกษตร	<b>๑. สำนักปลัดองค์การบริหารส่วนตำบล</b> ๑.๑ งานบริหารทั่วไป ๑.๒ งานวิเคราะห์นโยบายและแผน ๑.๓ งานนิติการ ๑.๔ งานป้องกันและบรรเทาสาธารณภัย ๑.๕ งานสวัสดิการสังคมและสังคมสงเคราะห์ ๑.๖ งานสาธารณสุขและสิ่งแวดล้อม ๑.๗ งานการเจ้าหน้าที่
<b>๒. กองคลัง</b> ๒.๑ งานการเงิน ๒.๒ งานบัญชี ๒.๓ งานพัฒนาและจัดเก็บรายได้ ๒.๔ งานทะเบียนทรัพย์สินและพัสดุ	<b>๒. กองคลัง</b> ๒.๑ งานการเงิน ๒.๒ งานบัญชี ๒.๓ งานพัฒนาและจัดเก็บรายได้ ๒.๔ งานทะเบียนทรัพย์สินและพัสดุ
<b>๓. กองช่าง</b> ๓.๑ งานก่อสร้าง ๓.๒ งานออกแบบและควบคุมอาคาร ๓.๓ งานประสานสาธารณูปโภค ๓.๔ งานผังเมือง	<b>๓. กองช่าง</b> ๓.๑ งานก่อสร้าง ๓.๒ งานออกแบบและควบคุมอาคาร ๓.๓ งานประสานสาธารณูปโภค ๓.๔ งานผังเมือง
<b>๔. กองการศึกษา ศาสนาและวัฒนธรรม</b> ๔.๑ งานบริหารการศึกษา ๔.๒ งานส่งเสริมการศึกษา ศาสนาและวัฒนธรรม ๔.๓ งานกิจการโรงเรียน	<b>๔. กองการศึกษา ศาสนาและวัฒนธรรม</b> ๔.๑ งานบริหารการศึกษา ๔.๒ งานส่งเสริมการศึกษา ศาสนาและวัฒนธรรม ๔.๓ งานกิจการโรงเรียน
ไม่มี	<b>๕. หน่วยตรวจสอบภายใน</b> ๕.๑ งานตรวจสอบภายใน



กรอบอัตรากำลัง ๓ ปี ประจำปีงบประมาณ พ.ศ. ๒๕๖๔ - ๒๕๖๖  
ฉบับแก้ไขเพิ่มเติม (ฉบับที่ ๑) พ.ศ. ๒๕๖๔

ส่วนราชการ	กรอบ อัตรากำลังเดิม	อัตราตำแหน่งที่คาดว่าจะใช้ ในช่วงระยะเวลา ๓ ปี ข้างหน้า			อัตรากำลังคน เพิ่ม/ลด			หมายเหตุ
		๒๕๖๔	๒๕๖๕	๒๕๖๖	๒๕๖๔	๒๕๖๕	๒๕๖๖	
ปลัดอบต. (นักบริหารงานท้องถิ่น ระดับกลาง)	๑	๑	๑	๑	-	-	-	อยู่ระหว่างการ ดำเนินการสรร หาของ ก.กลาง
<b>สำนักงานปลัด</b>								
หัวหน้าสำนักงานปลัด (นักบริหารงานทั่วไป อำนาจการท้องถิ่นระดับต้น)	๑	๑	๑	๑	-	-	-	อยู่ระหว่างการ ดำเนินการสรร หาของ ก.กลาง
นักวิเคราะห์นโยบายและแผนปฏิบัติการ	๑	๑	๑	๑	-	-	-	
นิติกรปฏิบัติการ	๑	๑	๑	๑	-	-	-	
นักทรัพยากรบุคคลปฏิบัติการ	๑	๑	๑	๑	-	-	-	
เจ้าพนักงานธุรการปฏิบัติงาน	๑	๑	๑	๑	-	-	-	
<b>พนักงานจ้างตามภารกิจ</b>								
ผู้ช่วยเจ้าพนักงานธุรการ	๑	๑	๑	๑	-	-	-	
พนักงานขับรถยนต์	๑	๑	๑	๑	-	-	-	
<b>พนักงานจ้างทั่วไป</b>								
ภารโรง	๑	๑	๑	๑	-	-	-	
<b>กองคลัง</b>								
ผู้อำนวยการกองคลัง (นักบริหารงานการคลัง อำนาจการระดับต้น)	๑	๑	๑	๑	-	-	-	อยู่ระหว่างการ ดำเนินการสรร หาของ ก.กลาง
นักวิชาการเงินและบัญชีชำนาญการ	๑	๑	๑	๑	-	-	-	
เจ้าพนักงานพัสดุ (ปฏิบัติงาน/ชำนาญงาน)	๑	๑	๑	๑	-	-	-	รายงานให้ กส. สรรหา
เจ้าพนักงานการเงินและบัญชี (ปฏิบัติงาน/ชำนาญงาน)	๑	๑	๑	๑	-	-	-	ประกาศรับโอน
<b>พนักงานจ้างตามภารกิจ</b>								
ผู้ช่วยเจ้าพนักงานจัดเก็บรายได้	๑	๑	๑	๑	-	-	-	
ผู้ช่วยเจ้าพนักงานธุรการ	๑	๑	๑	๑	-	-	-	
<b>กองช่าง</b>								
ผู้อำนวยการกองช่าง (นักบริหารงานช่าง อำนาจการระดับต้น)	๑	๑	๑	๑	-	-	-	อยู่ระหว่างการ ดำเนินการสรร หาของ ก.กลาง
นายช่างโยธาชำนาญงาน	๑	๑	๑	๑	-	-	-	
<b>พนักงานจ้างตามภารกิจ</b>								
ผู้ช่วยนายช่างโยธา	๑	๑	๑	๑	-	-	-	ว่าง
พนักงานขับรถยนต์	๑	๑	๑	๑	-	-	-	
ผู้ช่วยเจ้าพนักงานธุรการ	๑	๑	๑	๑	-	-	-	

/ส่วนราช...



ส่วนราชการ	กรอบ อัตรา กำลังเดิม	อัตราตำแหน่งที่คาดว่าจะใช้ ในช่วงระยะเวลา ๓ ปี ข้างหน้า			อัตรากำลังคน เพิ่ม/ลด			หมายเหตุ
		๒๕๖๔	๒๕๖๕	๒๕๖๖	๒๕๖๔	๒๕๖๕	๒๕๖๖	
<b>กองการศึกษา ศาสนาและวัฒนธรรม</b>								
ผู้อำนวยการกองการศึกษา ศาสนาและวัฒนธรรม (นักบริหารงานศึกษา อำนาจการท้องถิ่น ระดับต้น)	๑	๑	๑	๑	-	-	-	อยู่ระหว่างการ ดำเนินการสรร หาของ ก.กลาง
นักวิชาการศึกษาปฏิบัติการ	๑	๑	๑	๑	-	-	-	
ครูผู้ดูแลเด็ก	๑	๑	๑	๑	-	-	-	รายงานให้ ก.ศ.น. สรรหา
<b>พนักงานจ้างตามภารกิจ</b>								
ผู้ช่วยนักวิชาการศึกษา	๑	๑	๑	๑	-	-	-	
ผู้ช่วยครูผู้ดูแลเด็ก	๑	๑	๑	๑	-	-	-	
ผู้ดูแลเด็ก (ทักษะ)	๑	๑	๑	๑	-	-	-	
<b>หน่วยตรวจสอบภายใน</b>								
นักวิชาการตรวจสอบภายใน	-	๑	๑	๑	+๑	-	-	กำหนดเพิ่ม
<b>รวม</b>	<b>๒๖</b>	<b>๒๗</b>	<b>๒๗</b>	<b>๒๗</b>	<b>๑</b>	<b>-</b>	<b>-</b>	

สำหรับค่าใช้จ่ายตามมาตรา ๓๕ ก่อนและหลังปรับโครงสร้างแล้ว มีดังนี้

งบประมาณ รายจ่ายประจำปี ๒๕๖๔	งบประมาณด้านการ บริหารงานบุคคล (ก่อนปรับโครงสร้าง)	งบประมาณด้านการ บริหารงานบุคคล (หลังปรับโครงสร้าง)	หมายเหตุ
๒๖,๒๓๓,๖๖๓	๗,๐๖๓,๘๐๖	๗,๔๕๐,๔๘๒	กำหนดตำแหน่งเพิ่มในแผน อัตรากำลัง ๓ ปี นักวิชาการตรวจสอบภายใน ระดับ ปก./ชก. ๑ อัตรา
	คิดเป็นร้อยละ ๒๖.๙๓	คิดเป็นร้อยละ ๒๘.๔๐	

ต่อไปให้คณะกรรมการทุกท่านพิจารณา รับทราบและเห็นชอบ มีดังนี้

ลำดับที่	รายการ
๑.	เปลี่ยนชื่อ ส่วนราชการจากสำนักงานปลัดองค์การบริหารส่วนตำบล เป็น สำนักปลัดองค์การบริหารส่วนตำบล
๒.	กำหนดส่วนราชการ หน่วยตรวจสอบภายใน เป็นส่วนราชการหลักที่จำเป็น มีฐานะต่ำกว่ากองขึ้นตรงต่อปลัดองค์การบริหารส่วนตำบล
๓.	กำหนดตำแหน่ง นักวิชาการตรวจสอบภายใน ระดับ ปก./ชก. จำนวน ๑ อัตรา เลขที่ตำแหน่ง ๓๔-๓-๑๒-๓๒๐๕-๐๐๑ งานตรวจสอบภายใน สังกัดหน่วยตรวจสอบภายใน
๔.	เปลี่ยนชื่อ งาน ภายในสำนักปลัดองค์การบริหารส่วนตำบล ให้สอดคล้องกับภาระหน้าที่ขององค์การบริหารส่วนตำบล ตามประกาศข้างต้น

/ประธาน...



ประธานกรรมการ  
ที่ประชุม

คณะกรรมการท่านใดมีข้อสงสัยที่จะสอบถามอีกหรือไม่  
ไม่มี

ประธานกรรมการ

ถ้าไม่มีคำถามแล้ว ก็ขอมติที่ประชุมว่า เห็นชอบร่างแผนอัตรากำลัง ๓ ปี  
ขององค์การบริหารส่วนตำบลเหลตามโครงสร้างใหม่ ให้เป็นไปตามประกาศ  
หลักเกณฑ์ทั้ง ๒ ฉบับ ตามที่ได้เสนอมาช่างต้น กรุณายกมือขึ้น

มติที่ประชุม

ที่ประชุมมีมติเป็นเอกฉันท์ เห็นชอบร่างแผนอัตรากำลัง ๓ ปี ขององค์การ  
บริหารส่วนตำบลเหลตามโครงสร้างใหม่ ให้เป็นไปตามประกาศหลักเกณฑ์ทั้ง ๒  
ฉบับ

ประธานกรรมการ  
ที่ประชุม

มีท่านใดเสนออะไรเพิ่มเติมหรือไม่  
ไม่มี

ระเบียบวาระที่ ๕

เรื่องอื่น ๆ

ประธานกรรมการ  
ที่ประชุม

มีท่านใดจะเสนอเรื่องอื่น ๆ หรือไม่  
ไม่มี

ประธานกรรมการ

ถ้าไม่มี ก็ขอให้ทางผู้ช่วยเลขานุการดำเนินการจัดทำเอกสารที่เกี่ยวข้องให้  
แล้วเสร็จต่อไป ขอปิดการประชุม

ปิดประชุม เวลา ๑๑.๕๕ น.

  
(ลงชื่อ).....ผู้จดยางงานการประชุม  
(นางสาวภัทรदानันท์ บุญมี)  
นักทรัพยากรบุคคลปฏิบัติการ  
ผู้ช่วยเลขานุการ

  
(ลงชื่อ).....ผู้ตรวจรายงานการประชุม  
(นายสมชาย ทิพย์พิมล)  
นายกองค์การบริหารส่วนตำบลเหล  
ประธานกรรมการ





# บันทึกข้อความ

ส่วนราชการ สำนักงานปลัด องค์การบริหารส่วนตำบลเหล โทร.๐ ๗๖๔๕ ๕๗๖๖

ที่ พง ๗๕๕๐๑/..... วันที่ ๕ พฤษภาคม ๒๕๖๔

เรื่อง ขอเชิญประชุมเพื่อพิจารณาปรับปรุงโครงสร้างการแบ่งส่วนราชการ กำหนดตำแหน่งเพิ่มเติม และ  
เปลี่ยนชื่อส่วนราชการ ครั้งที่ ๒

เรียน คณะกรรมการจัดทำแผนอัตรากำลัง ๓ ปี ประจำปีงบประมาณ พ.ศ. ๒๕๖๔ - ๒๕๖๖

## ๑. เรื่องเดิม

๑.๑ ประกาศคณะกรรมการพนักงานส่วนตำบลจังหวัดพังงา เรื่อง หลักเกณฑ์และเงื่อนไข  
เกี่ยวกับการบริหารงานบุคคลขององค์การบริหารส่วนตำบล แก้ไขเพิ่มเติม พ.ศ. ๒๕๖๓

๑.๒ ประกาศคณะกรรมการพนักงานส่วนตำบลจังหวัดพังงา เรื่อง หลักเกณฑ์และเงื่อนไข  
เกี่ยวกับการกำหนดกอง สำนัก หรือส่วนราชการที่เรียกชื่ออย่างอื่นขององค์การบริหารส่วนตำบล พ.ศ. ๒๕๖๓

## ๒. ข้อเท็จจริง

๒.๑ ตามประกาศ ข้อ ๑.๑ กรมส่งเสริมการปกครองส่วนท้องถิ่น กำหนดแนวทางปฏิบัติตาม  
ประกาศ ดังนี้

๒.๑.๑ องค์การบริหารส่วนตำบลประเภทสามัญ ให้กำหนดส่วนราชการหลัก  
ประกอบด้วย

๒.๑.๑.๑ สำนักปลัดองค์การบริหารส่วนตำบล

๒.๑.๑.๒ กองคลัง

๒.๑.๑.๓ กองช่าง

๒.๑.๑.๔ หน่วยตรวจสอบภายใน

๒.๑.๒ ส่วนราชการหลักอื่น หากยังไม่มีความพร้อมให้กำหนดเป็นงานหรือฝ่ายหรือ  
กลุ่มงาน

๒.๑.๓ การกำหนดส่วนราชการหลักเป็นส่วนราชการที่จำเป็นในครั้งแรก โดยความ  
เห็นชอบ ของ ก.อบต.จังหวัด และมีต้องประเมินตัวชี้วัด อาจใช้วิธีการกำหนดตำแหน่งเพิ่มหรือการปรับเกลี่ย  
ตำแหน่ง

๒.๑.๔ ให้องค์การบริหารส่วนตำบลทุกแห่ง กำหนดหน่วยตรวจสอบภายในและ  
กำหนดตำแหน่ง นักวิชาการตรวจสอบภายใน อย่างน้อย ๑ อัตรา โดยไม่ต้องประเมินปริมาณงาน หน้าที่ความ  
รับผิดชอบ หรือตัวชี้วัด และ เสนอให้ ก.อบต.จังหวัด พิจารณาให้ความเห็นชอบ

๒.๑.๕ องค์การบริหารส่วนตำบลที่ประกาศกำหนดชื่อส่วนราชการ ชื่อส่วน หรือชื่อ  
ฝ่าย ไม่สอดคล้องกับชื่อส่วนราชการ ชื่อส่วน หรือชื่อฝ่าย /กลุ่มงาน ให้องค์การบริหารส่วนตำบลเสนอเรื่องขอ  
เปลี่ยนชื่อส่วนราชการให้สอดคล้องกับบัญชีตามโครงสร้างส่วนราชการ โดยขอความเห็นชอบ ก.อบต.จังหวัด

๒.๒ องค์การบริหารส่วนตำบลเหล เป็นองค์การบริหารส่วนตำบลประเภทสามัญ  
มีส่วนราชการ ๕ ส่วนราชการ

๒.๒.๑ สำนักงานปลัด

๒.๒.๒ กองคลัง

๒.๒.๓ กองช่าง

๒.๒.๔ กองการศึกษา ศาสนาและวัฒนธรรม

/๓. ขัอระเบียบ...



๓. ข้อระเบียบ

๓.๑ พระราชบัญญัติระเบียบบริหารงานบุคคลส่วนท้องถิ่น พ.ศ. ๒๕๔๒

๓.๒ ประกาศคณะกรรมการพนักงานส่วนตำบลจังหวัดพังงา เรื่อง หลักเกณฑ์และเงื่อนไขเกี่ยวกับการบริหารงานบุคคลขององค์การบริหารส่วนตำบล แก้ไขเพิ่มเติม พ.ศ. ๒๕๖๓

๓.๓ ประกาศคณะกรรมการพนักงานส่วนตำบลจังหวัดพังงา เรื่อง หลักเกณฑ์และเงื่อนไขเกี่ยวกับการกำหนดกอง สำนัก หรือส่วนราชการที่เรียกชื่ออย่างอื่นขององค์การบริหารส่วนตำบล พ.ศ. ๒๕๖๓

๔. ข้อพิจารณา

เพื่อให้การบริหารงานบุคคลเป็นไปด้วยความเรียบร้อย คณะกรรมการการจัดทำแผนอัตรากำลัง รวมถึงหัวหน้าส่วนราชการ ทราบถึงความเป็นไปเป็นมาของประกาศหลักเกณฑ์ฉบับใหม่ จึงเห็นควรประชุมคณะกรรมการจัดทำแผนอัตรากำลัง ๓ ปี องค์การบริหารส่วนตำบลเหล เพื่อชี้แจงความเป็นไปเป็นมาดังกล่าว

๕. ข้อเสนอ

จึงเรียนมาเพื่อโปรดพิจารณา หากเห็นสมควรกรุณากำหนดวันประชุม เพื่อพิจารณาเรื่องดังกล่าวต่อไป

ลงชื่อ.....  

(นางสาวภัทรदानันท์ บุญมี)

นักทรัพยากรบุคคลปฏิบัติการ

ความเห็นของหัวหน้าสำนักปลัด

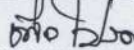
  
ชื่อ สติชัย เฟิงจรัส

ลงชื่อ.....  



(นายสติชัย เฟิงจรัส)

นักวิเคราะห์นโยบายและแผนปฏิบัติการรักษาราชการแทน

หัวหน้าสำนักปลัด

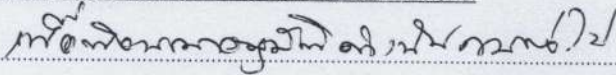
ความเห็นของปลัดองค์การบริหารส่วนตำบลเหล

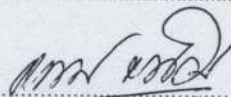
  
ชื่อ อุดม จรเงิน

ลงชื่อ.....  

(นายอุดม จรเงิน)

นายช่างโยธาชำนาญงาน รักษาาราชการแทน

ผู้อำนวยการกองช่าง รักษาาราชการแทน

ปลัดองค์การบริหารส่วนตำบลเหล

/ความเห็นของ...

- กำหนดประชุมวันที่ ๖ พฤษภาคม ๒๕๖๔ เวลา ๐๙.๓๐ น.
- สถานที่ ณ ห้องประชุมองค์การบริหารส่วนตำบลเทล

ความเห็นของนายกองค์การบริหารส่วนตำบลเทล

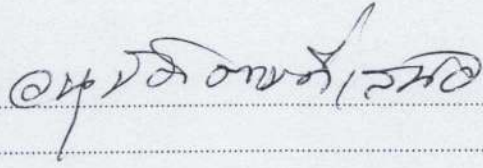

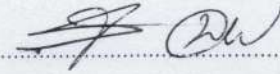

ลงชื่อ.....

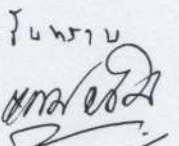
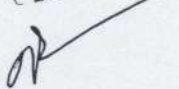
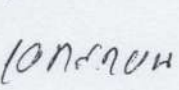

(นายสมชาย ทิพย์พิมล)

นายกองค์การบริหารส่วนตำบลเทล

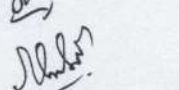
1. 
2. 
3. 
4. 
5. 



ระเบียบวาระการประชุม  
คณะกรรมการจัดทำแผนอัตรากำลัง ๓ ปี  
ครั้งที่ ๒/๒๕๖๔  
วันที่ ๖ พฤษภาคม ๒๕๖๔ เวลา ๐๙.๓๐ น.  
ณ ห้องประชุมองค์การบริหารส่วนตำบลเหล

ระเบียบวาระที่ ๑. เรื่องที่ประธานแจ้งให้ที่ประชุมทราบ

คำสั่งองค์การบริหารส่วนตำบลเหล ที่ ๑๖๑/๒๕๖๓ ลงวันที่ ๑๑ มิถุนายน ๒๕๖๓ เรื่อง แต่งตั้งคณะกรรมการจัดทำแผนอัตรากำลัง ๓ ปี ประจำปีงบประมาณ ๒๕๖๔ - ๒๕๖๖ ดังนี้

๑. คณะกรรมการจัดทำแผนอัตรากำลัง ๓ ปี ประจำปีงบประมาณ ๒๕๖๔ - ๒๕๖๖
  - ๑.๑ นายองค์การบริหารส่วนตำบล ประธานกรรมการ
  - ๑.๒ ปลัดองค์การบริหารส่วนตำบล กรรมการ
  - ๑.๓ ผู้อำนวยการกองคลัง กรรมการ
  - ๑.๔ ผู้อำนวยการกองช่าง กรรมการ
  - ๑.๕ ผู้อำนวยการกองการศึกษา ศาสนาและวัฒนธรรม กรรมการ
  - ๑.๖ หัวหน้าสำนักปลัด กรรมการและเลขานุการ
  - ๑.๗ นักทรัพยากรบุคคลปฏิบัติการ ผู้ช่วยเลขานุการ

๒. คณะกรรมการมีหน้าที่ จัดทำแผนอัตรากำลัง ๓ ปี ขององค์การบริหารส่วนตำบลเหล ประจำปีงบประมาณ ๒๕๖๔ - ๒๕๖๖ โดยให้สอดคล้องและคำนึงถึงภารกิจ อำนาจหน้าที่ตามกฎหมายกำหนด แผนและขั้นตอนการกระจายอำนาจให้แก่องค์กรปกครองส่วนท้องถิ่น กฎหมายว่าด้วยสภาพตำบลและองค์การบริหารส่วนตำบล ลักษณะงานที่ต้องปฏิบัติ ความยากและคุณภาพของงาน และปริมาณงานของส่วนราชการ ต่าง ๆ ในองค์การบริหารส่วนตำบล รวมทั้งภาระค่าใช้จ่ายขององค์การบริหารส่วนตำบลที่จะต้องจ่ายในด้านบุคคลและการจัดสรรเงินงบประมาณขององค์การบริหารส่วนตำบลเหล ตลอดระยะเวลา ๓ ปี อย่างน้อยต้องประกอบด้วยสาระสำคัญดังนี้

๒.๑ ศึกษาวิเคราะห์อำนาจหน้าที่และภารกิจความรับผิดชอบขององค์การบริหารส่วนตำบลเหลในช่วงระยะเวลา ๓ ปี

๒.๒ ศึกษาวิเคราะห์ความต้องการกำลังคนทั้งหมดขององค์การบริหารส่วนตำบลเหลในช่วงระยะเวลา ๓ ปี ว่าต้องการกำลังคน ประเภทใด ระดับใด จำนวนเท่าไร จึงจะสามารถปฏิบัติงานตามภารกิจที่อยู่ในอำนาจหน้าที่และความรับผิดชอบได้อย่างมีประสิทธิภาพ

๒.๓ ศึกษาวิเคราะห์ประเมินความต้องการกำลังคนที่มีอยู่ในปัจจุบันและกำลังคน ที่ขาดอยู่ และต้องการเพิ่มขึ้น อัตราความต้องการกำลังคนเพิ่มขึ้นเนื่องจากการขยายงานหรือได้รับมอบหมายเพิ่มขึ้น อัตราการสูญเสียกำลังคนในแต่ละปี ตลอดระยะเวลา ๓ ปี

๒.๔ ศึกษาวิเคราะห์การวางแผนการใช้กำลังคนเป็นการวางแผน เพื่อให้มีการใช้กำลังคนที่มีอยู่ในองค์การบริหารส่วนตำบลเหลให้เกิดประโยชน์สูงสุด โดยสำรวจและประเมินความรู้ความสามารถของกำลังคนที่มีอยู่ การพัฒนาหรือฝึกอบรมกำลังคนที่มีอยู่ให้มีประสิทธิภาพสูงขึ้น และใช้กำลังคนที่มีอยู่ให้เหมาะสมกับความรู้ความสามารถของแต่ละคน

๒.๕ ศึกษาวิเคราะห์ การจัดโครงสร้างการแบ่งส่วนราชการ การกำหนดหน้าที่ความรับผิดชอบของแต่ละส่วนราชการ การแบ่งงานภายในส่วนราชการ การกำหนดตำแหน่งและระดับตำแหน่งต่าง ๆ ในแต่ละส่วนราชการ

/๒.๖ พิจารณา...



๒.๖ พิจารณาให้ความเห็น เสนอแนะ ทบทวน และขอปรับปรุงแผนอัตรากำลัง ตลอดระยะเวลา ๓ ปี ประจำปีงบประมาณ พ.ศ. ๒๕๖๔ - ๒๕๖๖

๓. ภาระค่าใช้จ่ายตาม มาตรา ๓๕ ตามโครงสร้างส่วนราชการใหม่ ต้องไม่เกิน ร้อยละ ๔๐ ซึ่งต้องพิจารณากันต่อไป

### ระเบียบวาระที่ ๒ รับรองรายงานการประชุมครั้งที่ผ่านมา

๒.๑ พิจารณารายงานการประชุมครั้งที่ ๑/๒๕๖๔ วันที่ ๒๖ มกราคม ๒๕๖๔ เวลา ๐๙.๓๐ น. ณ ห้องประชุมองค์การบริหารส่วนตำบลเหล

### ระเบียบวาระที่ ๓ เรื่องที่เสนอให้ที่ประชุมทราบ

เนื่องจากเมื่อวันที่ ๒๘ เมษายน พ.ศ. ๒๕๖๔ เวลา ๐๙.๓๐ น. กลุ่มงานมาตรฐานการบริหารงานบุคคลส่วนท้องถิ่นสำนักงานส่งเสริมการปกครองท้องถิ่นจังหวัดพังงา ได้แจ้งให้ผู้รับผิดชอบงานเจ้าหน้าที่ขององค์การบริหารส่วนตำบลทุกแห่งเข้าร่วมประชุม ณ ห้องประชุมสำนักงานส่งเสริมการปกครองท้องถิ่นจังหวัดพังงา ชั้น ๓ ศาลากลางจังหวัดพังงา เพื่อดำเนินกระบวนการจัดเตรียมหรือแก้ไขเอกสารการขอความเห็นชอบปรับปรุงโครงสร้างการแบ่งส่วนราชการใหม่ มีรายละเอียดดังนี้

๓.๑ ตามประกาศคณะกรรมการพนักงานส่วนตำบลจังหวัดพังงา เรื่อง หลักเกณฑ์และเงื่อนไขเกี่ยวกับการบริหารงานบุคคลขององค์การบริหารส่วนตำบล แก้ไขเพิ่มเติม พ.ศ. ๒๕๖๓ มีรายละเอียดดังนี้

ข้อ ๑ ประกาศนี้เรียกว่า “ประกาศคณะกรรมการพนักงานส่วนตำบลจังหวัดพังงา เรื่อง หลักเกณฑ์และเงื่อนไขเกี่ยวกับการบริหารงานบุคคลขององค์การบริหารส่วนตำบล แก้ไขเพิ่มเติม พ.ศ. ๒๕๖๓”

ข้อ ๒ ประกาศนี้ให้ใช้บังคับตั้งแต่วันที่ ๑ ตุลาคม ๒๕๖๓ เป็นต้นไป

ข้อ ๒๒๕ ให้องค์การบริหารส่วนตำบล มี ๓ ประเภท ได้แก่ ประเภทสามัญ ประเภทสามัญ ระดับสูง และประเภทพิเศษ และให้นำการกำหนดประเภทขององค์การบริหารส่วนตำบลมาพิจารณากำหนดโครงสร้างส่วนราชการและระดับตำแหน่งสายงานผู้บริหาร องค์การบริหารส่วนตำบลใดจะอยู่ในประเภทใดให้เป็นไปตามหลักเกณฑ์ที่คณะกรรมการกลางพนักงานส่วนตำบลกำหนด

ข้อ ๒๒๖ ให้องค์การบริหารส่วนตำบลกำหนดโครงสร้างการแบ่งส่วนราชการเพื่อรองรับอำนาจหน้าที่ตามที่กำหนดในกฎหมายว่าด้วยสภาตำบลและองค์การบริหารส่วนตำบล กฎหมายว่าด้วยการกำหนดแผนและขั้นตอนการกระจายอำนาจให้แก่องค์กรปกครองส่วนท้องถิ่น และกฎหมายอื่นที่กำหนดอำนาจหน้าที่ให้แก่องค์การบริหารส่วนตำบล

ในการกำหนดโครงสร้างการแบ่งส่วนราชการตามวรรคหนึ่ง ให้คำนึงถึงความต้องการและความเหมาะสมขององค์การบริหารส่วนตำบล โดยให้มีการแบ่งส่วนราชการ ดังนี้

(๑) สำนักปลัดองค์การบริหารส่วนตำบล

(๒) กอง หรือส่วนราชการที่เรียกชื่ออย่างอื่น

(๓) สำนัก หรือส่วนราชการที่เรียกชื่ออย่างอื่น

ให้ส่วนราชการตาม (๑) มีฐานะเป็นกองหรือสำนัก

ข้อ ๒๒๗ ให้องค์การบริหารส่วนตำบลประกาศกำหนดกอง สำนัก หรือส่วนราชการที่เรียกชื่ออย่างอื่นตามข้อ ๒๒๖ วรรคสอง (๒) และ (๓) ซึ่งถือว่าเป็นส่วนราชการที่มีความจำเป็นในการบริหารราชการขององค์การบริหารส่วนตำบล ดังนี้

(๑) สำนัก/กองคลัง

/ (๒) สำนัก...



- (๒) สำนัก/กองช่าง
- (๓) สำนัก/กองสาธารณสุขและสิ่งแวดล้อม
- (๔) สำนัก/กองยุทธศาสตร์และงบประมาณ
- (๕) สำนัก/กองการศึกษา ศาสนาและวัฒนธรรม
- (๖) กองการเจ้าหน้าที่
- (๗) หน่วยตรวจสอบภายใน

ให้ส่วนราชการตาม (๑) - (๖) มีฐานะเป็นกองหรือสำนัก และ (๗) เป็นส่วนราชการที่มีฐานะต่ำกว่ากองหรือเทียบเท่ากอง โดยให้ขึ้นตรงต่อปลัดองค์การบริหารส่วนตำบล

สำหรับองค์การบริหารส่วนตำบลประเภทสามัญ กำหนดให้สำนักปลัดองค์การบริหารส่วนตำบล สำนัก/กองคลัง สำนัก/กองช่าง และหน่วยตรวจสอบภายใน เป็นส่วนราชการที่มีความจำเป็นในการบริหารงานขององค์การบริหารส่วนตำบลลำดับแรก หากองค์การบริหารส่วนตำบลมีความพร้อมเกี่ยวกับภาระค่าใช้จ่ายด้านการบริหารงานบุคคล ภารกิจ อำนาจหน้าที่ ปริมาณงาน ความยุ่งยากซับซ้อนของงานที่เป็นภารกิจของส่วนราชการหลักตาม (๓), (๔), (๕) และ (๖) ให้เสนอขอกำหนดได้ตามความเหมาะสม โดยความเห็นชอบของคณะกรรมการพนักงานส่วนตำบล (ก.อบต. จังหวัด) กรณีที่ยังไม่กำหนดเป็นส่วนราชการหลักให้พิจารณากำหนดเป็นงาน หรือฝ่าย หรือกลุ่มงาน

ข้อ ๒๒๘ ภายใต้บังคับข้อ ๒๒๖ องค์การบริหารส่วนตำบลอาจประกาศกำหนดกอง สำนัก หรือส่วนราชการที่เรียกชื่ออย่างอื่นได้ตามความเหมาะสม และความจำเป็นขององค์การบริหารส่วนตำบล โดยความเห็นชอบของคณะกรรมการพนักงานส่วนตำบล ทั้งนี้ ตามที่คณะกรรมการกลางพนักงานส่วนตำบลกำหนดสำหรับการประกาศกำหนดส่วนราชการระดับสำนักต้องได้รับความเห็นชอบจากคณะกรรมการกลางพนักงานส่วนตำบล

ข้อ ๒๒๙ สำนักปลัดองค์การบริหารส่วนตำบล มีหน้าที่ความรับผิดชอบเกี่ยวกับ งานราชการทั่วไปขององค์การบริหารส่วนตำบล งานเลขานุการของนายกองค์การบริหารส่วนตำบล รองนายกองค์การบริหารส่วนตำบล และเลขานุการนายกองค์การบริหารส่วนตำบล งานกิจการสภาองค์การบริหารส่วนตำบล การบริหารงานบุคคลของพนักงานส่วนตำบล ลูกจ้างประจำ และพนักงานจ้าง งานสวัสดิการสังคม งานสังคมสงเคราะห์ งานพัฒนาคุณภาพชีวิตเด็ก สตรี ผู้สูงอายุและผู้ด้อยโอกาส งานกิจการขนส่ง งานส่งเสริมการท่องเที่ยว งานส่งเสริมการเกษตร งานการพาณิชย์ งานส่งเสริมและพัฒนาอาชีพ งานป้องกันและบรรเทาสาธารณภัย งานเทศกิจ งานรักษาความสงบเรียบร้อย งานจราจร งานวิเทศสัมพันธ์ งานประชาสัมพันธ์ งานส่งเสริมและพัฒนาเทคโนโลยีสารสนเทศ งานนิติการ งานคุ้มครอง ดูแลและบำรุงรักษาทรัพยากรธรรมชาติและสิ่งแวดล้อมและราชการที่มีได้กำหนดให้เป็นหน้าที่ของกอง สำนัก หรือส่วนราชการใดในองค์การบริหารส่วนตำบลเป็นการเฉพาะ รวมทั้งกำกับและเร่งรัดการปฏิบัติราชการของส่วนราชการในองค์การบริหารส่วนตำบลให้เป็นไปตามนโยบาย แนวทาง และแผนการปฏิบัติราชการขององค์การบริหารส่วนตำบล งานบริการข้อมูล สถิติ ช่วยเหลือให้คำแนะนำทางวิชาการงานอื่นๆ ที่เกี่ยวข้องและที่ได้รับมอบหมาย

ข้อ ๒๓๐ กอง สำนัก หรือส่วนราชการที่เรียกชื่ออย่างอื่นตามข้อ ๒๒๖ วรรคสอง (๒) และ (๓) ให้มีหน้าที่ความรับผิดชอบตามที่กำหนดในประกาศการแบ่งส่วนราชการขององค์การบริหารส่วนตำบล โดยความเห็นชอบของคณะกรรมการพนักงานส่วนตำบล สำหรับการกำหนดหน้าที่ความรับผิดชอบของส่วนราชการระดับสำนักต้องได้รับความเห็นชอบจากคณะกรรมการกลางพนักงานส่วนตำบล

ข้อ ๒๓๑ การแบ่งส่วนราชการภายในสำนักปลัดองค์การบริหารส่วนตำบล กอง สำนัก หรือส่วนราชการที่เรียกชื่ออย่างอื่นตามข้อ ๒๒๖ ให้กำหนดเป็นประกาศการแบ่งส่วนราชการขององค์การบริหารส่วนตำบล โดยความเห็นชอบของคณะกรรมการพนักงานส่วนตำบลหรือคณะกรรมการกลางพนักงานส่วนตำบล

/แล้วแต่...



แล้วแต่กรณี ทั้งนี้ ให้กำหนดอำนาจหน้าที่ความรับผิดชอบของส่วนราชการภายในไว้ในประกาศการแบ่งส่วนราชการขององค์การบริหารส่วนตำบลด้วย

การกำหนดหน้าที่ความรับผิดชอบของส่วนราชการที่จัดแบ่งภายในตามวรรคหนึ่งต้องเป็นหน้าที่ความรับผิดชอบที่อยู่ภายในขอบเขตหน้าที่ความรับผิดชอบของส่วนราชการนั้น

ข้อ ๒๓๒ การจัดตั้ง การปรับปรุง การรวม หรือการยุบเลิกการจัดแบ่งส่วนราชการ ตามข้อ ๒๒๖ ให้องค์การบริหารส่วนตำบลพิจารณาเสนอภารกิจ อำนาจหน้าที่ความรับผิดชอบ ลักษณะงาน คุณภาพของงาน ปริมาณงาน เหตุผลความจำเป็น โครงสร้างส่วนราชการ กรอบอัตรากำลัง และการจัดสรรงบประมาณให้สอดคล้องกันเสนอต่อคณะกรรมการพนักงานส่วนตำบลเพื่อพิจารณาให้ความเห็นชอบ

ในการพิจารณาขอจัดตั้ง ปรับปรุง การรวม หรือการยุบเลิกการแบ่งส่วนราชการตามวรรคหนึ่ง ให้คณะกรรมการพนักงานส่วนตำบลพิจารณาด้วยความรอบคอบ โดยคำนึงถึงภารกิจ อำนาจหน้าที่ความรับผิดชอบขององค์การบริหารส่วนตำบลตามที่กฎหมายกำหนด ลักษณะงาน คุณภาพของงาน ปริมาณงาน ความยุ่งยากซับซ้อน ความจำเป็น และความเหมาะสม ตลอดจนกรอบอัตรากำลังของพนักงานส่วนตำบล ลูกจ้าง และพนักงานจ้างของส่วนราชการนั้น และงบประมาณค่าใช้จ่ายด้านต่าง ๆ ขององค์การบริหารส่วนตำบลตามพระราชบัญญัติระเบียบบริหารงานบุคคลส่วนท้องถิ่น พ.ศ. ๒๕๔๒ ประกอบด้วย

การจัดตั้ง การปรับปรุง การรวม หรือการยุบเลิกการจัดแบ่งส่วนราชการตามวรรคหนึ่งเป็นโครงสร้างส่วนราชการระดับสำนัก ต้องได้รับความเห็นชอบจากคณะกรรมการกลางพนักงานส่วนตำบล

๓.๒ ตามประกาศคณะกรรมการพนักงานส่วนตำบลจังหวัดพังงา เรื่อง หลักเกณฑ์และเงื่อนไขเกี่ยวกับการกำหนดกอง สำนัก หรือส่วนราชการที่เรียกชื่ออย่างอื่นขององค์การบริหารส่วนตำบล พ.ศ. ๒๕๖๓ มีรายละเอียดดังนี้

ข้อ ๑ ประกาศนี้เรียกว่า “ประกาศคณะกรรมการพนักงานส่วนตำบลจังหวัดพังงา เรื่อง หลักเกณฑ์และเงื่อนไขเกี่ยวกับการกำหนดกอง สำนัก หรือส่วนราชการที่เรียกชื่ออย่างอื่นขององค์การบริหารส่วนตำบล พ.ศ. ๒๕๖๓”

ข้อ ๒ ประกาศนี้ให้ใช้บังคับตั้งแต่วันที่ ๑ ตุลาคม ๒๕๖๓ เป็นต้นไป

ข้อ ๔ ให้องค์การบริหารส่วนตำบล ประกาศกำหนดกอง สำนัก หรือส่วนราชการที่เรียกชื่ออย่างอื่น ซึ่งถือว่าเป็นส่วนราชการที่มีความจำเป็นในการบริหารราชการขององค์การบริหารส่วนตำบล ดังนี้

- (๑) สำนักปลัดองค์การบริหารส่วนตำบล
- (๒) สำนัก/กองคลัง
- (๓) สำนัก/กองช่าง
- (๔) สำนัก/กองสาธารณสุขและสิ่งแวดล้อม
- (๕) สำนัก/กองยุทธศาสตร์และงบประมาณ
- (๖) สำนัก/กองการศึกษา ศาสนาและวัฒนธรรม
- (๗) สำนัก/กองการเจ้าหน้าที่
- (๘) หน่วยตรวจสอบภายใน

ข้อ ๕ การประกาศกำหนดกอง สำนัก หรือส่วนราชการที่เรียกชื่ออย่างอื่น ตามข้อ ๔ ให้องค์การบริหารส่วนตำบลจัดทำเป็นประกาศการแบ่งส่วนราชการขององค์การบริหารส่วนตำบล โดยให้กำหนดอำนาจหน้าที่ความรับผิดชอบของกอง สำนัก หรือส่วนราชการที่เรียกชื่ออย่างอื่นภายในกรอบที่กำหนด ดังนี้

(๑) สำนักปลัดองค์การบริหารส่วนตำบล มีหน้าที่ความรับผิดชอบเกี่ยวกับ งานราชการทั่วไปขององค์การบริหารส่วนตำบล งานเลขานุการของนายกองค์การบริหารส่วนตำบล รองนายกองค์การบริหารส่วนตำบลและเลขานุการนายกองค์การบริหารส่วนตำบล งานกิจการสภาองค์การบริหารส่วนตำบล

/การบริหาร...



การบริหารงานบุคคลของพนักงานส่วนตำบล ลูกจ้างประจำ และพนักงานจ้าง งานสวัสดิการสังคม งานสังคมสงเคราะห์งานพัฒนาคุณภาพชีวิตเด็ก สตรี ผู้สูงอายุ และผู้ด้อยโอกาส งานกิจการขนส่ง งานส่งเสริมการท่องเที่ยว งานส่งเสริมการเกษตร งานการพาณิชย์ งานส่งเสริมและพัฒนาอาชีพ งานป้องกันและบรรเทาสาธารณภัย งานเทคนิค งานรักษาความสงบเรียบร้อย งานจราจร งานวิเทศสัมพันธ์ งานประชาสัมพันธ์ งานส่งเสริมและพัฒนาเทคโนโลยีสารสนเทศ งานนิติการ งานคุ้มครองดูแลและบำรุงรักษาทรัพยากรธรรมชาติ สิ่งแวดล้อม และราชการที่มีได้กำหนดให้เป็นหน้าที่ของกอง สำนัก หรือส่วนราชการใดในองค์การบริหารส่วนตำบลเป็นการเฉพาะ รวมทั้งกำกับและเร่งรัดการปฏิบัติราชการของส่วนราชการในองค์การบริหารส่วนตำบลให้เป็นไปตามนโยบาย แนวทาง และแผนการปฏิบัติราชการขององค์การบริหารส่วนตำบล งานบริการข้อมูล สถิติ ช่วยเหลือให้คำแนะนำทางวิชาการ งานอื่นๆ ที่เกี่ยวข้องและที่ได้รับมอบหมาย

(๒) สำนักคลัง หรือกองคลัง มีหน้าที่ความรับผิดชอบเกี่ยวกับ งานการจ่ายเงิน การรับเงินการจัดเก็บภาษี ค่าธรรมเนียม และการพัฒนารายได้ งานสรุปผล สถิติการจัดเก็บภาษี ค่าธรรมเนียม งานนำส่งเงินการเก็บรักษาเงินและเอกสารทางการเงิน งานการตรวจสอบใบสำคัญ ฎีกาทุกประเภท งานการจัดทำบัญชีงานตรวจสอบบัญชีทุกประเภท งานเกี่ยวกับเงินเดือน ค่าจ้าง ค่าตอบแทน เงินบำเหน็จ บำนาญ และเงินอื่นๆ งานจัดทำหรือช่วยจัดทำงบประมาณและเงินนอกงบประมาณ งานเกี่ยวกับสถานะการเงินการคลัง งานการจัดสรรเงินต่างๆ งานทะเบียนคุมเงินรายได้และรายจ่ายต่างๆ งานควบคุมการเบิกจ่ายเงิน งานทำงบทดลองประจำเดือนและประจำปี งานเกี่ยวกับการจัดซื้อ จัดจ้าง จัดหา งานทะเบียนคุม งานการจำหน่าย พัสดุ ครุภัณฑ์ และทรัพย์สินต่าง ๆ งานเกี่ยวกับเงินประกันสัญญาทุกประเภท งานบริการข้อมูล สถิติ ช่วยเหลือให้คำแนะนำทางวิชาการด้านการเงินการคลัง การบัญชี การพัสดุและทรัพย์สิน งานอื่นๆ ที่เกี่ยวข้องและที่ได้รับมอบหมาย

(๓) สำนักช่าง หรือกองช่าง มีหน้าที่ความรับผิดชอบเกี่ยวกับ งานสำรวจ งานออกแบบและเขียนแบบ งานประมาณราคา งานจัดทำราคากลาง งานจัดทำข้อมูลทางด้านวิศวกรรมต่างๆ งานจัดเก็บและทดสอบคุณภาพวัสดุ งานจัดทำทะเบียนประวัติโครงสร้างพื้นฐาน อาคาร สะพาน คลอง แหล่งน้ำ งานติดตั้งซ่อมบำรุงระบบไฟส่องสว่างและไฟสัญญาณจราจร งานปรับปรุงภูมิทัศน์ งานผังเมืองตามพระราชบัญญัติการผังเมือง งานการควบคุมอาคารตามระเบียบกฎหมาย งานตรวจสอบการก่อสร้าง งานจัดทำแผนปฏิบัติงานการก่อสร้างและซ่อมบำรุงประจำปี งานควบคุมการก่อสร้างและซ่อมบำรุง งานจัดทำประวัติ ติดตาม ควบคุมการปฏิบัติงานเครื่องจักรกล งานจัดทำทะเบียนประวัติการใช้เครื่องจักรกลและยานพาหนะ งานแผนการบำรุงรักษาเครื่องจักรกลและยานพาหนะ งานเกี่ยวกับการประปา งานเกี่ยวกับการช่างสุขาภิบาล งานช่วยเหลือสนับสนุนเครื่องจักรกล งานช่วยเหลือสนับสนุนการป้องกันและบรรเทาสาธารณภัย งานช่วยเหลือสนับสนุนด้านทรัพยากรธรรมชาติและสิ่งแวดล้อม งานจัดทำทะเบียนควบคุมการจัดซื้อ เก็บรักษา การเบิกจ่ายวัสดุ อุปกรณ์ อะไหล่ น้ำมันเชื้อเพลิง งานบริการข้อมูล สถิติ ช่วยเหลือให้คำแนะนำทางวิชาการด้านวิศวกรรมต่างๆ งานอื่นๆ ที่เกี่ยวข้องและที่ได้รับมอบหมาย

(๔) สำนักสาธารณสุขและสิ่งแวดล้อม หรือกองสาธารณสุขและสิ่งแวดล้อม มีหน้าที่ความรับผิดชอบเกี่ยวกับ งานการศึกษา ค้นคว้า วิจัย วิเคราะห์และจัดทำแผนงานด้านสาธารณสุข งานส่งเสริมสุขภาพ งานป้องกันเฝ้าระวังและควบคุมโรคติดต่อและโรคไม่ติดต่อ งานสุขาภิบาลในสถานประกอบการ งานสุขาภิบาลชุมชนงานอนามัยสิ่งแวดล้อม งานคุ้มครองผู้บริโภค งานให้บริการด้านสาธารณสุข งานเภสัชกรรม งานพยาธิวิทยา งานรังสีวิทยา งานวิชาการทางการแพทย์ งานวิเคราะห์ทางวิทยาศาสตร์ งานการแพทย์ งานการแพทย์ฉุกเฉิน งานรักษาพยาบาล งานศูนย์บริการสาธารณสุข งานโรงพยาบาลส่งเสริมสุขภาพตำบล งานบริหารสาธารณสุข งานส่งเสริมป้องกันควบคุมโรค งานเวชปฏิบัติครอบครัว งานหลักประกันสุขภาพ งานมาตรฐานและคุณภาพหน่วยบริการ งานยุทธศาสตร์สาธารณสุข งานกฎหมายสาธารณสุข งานแพทย์แผนไทย

/งานส่งเสริม...



งานส่งเสริมสนับสนุนการแพทย์แผนไทย งานกายภาพและอาชีวบำบัด งานฟื้นฟูสมรรถภาพและจิตใจผู้ป่วย งานทันตสาธารณสุข งานบริการรักษาความสะอาด งานบริการและพัฒนาระบบจัดการมูลฝอย งานบริหารจัดการสิ่งปฏิกูล งานส่งเสริมสนับสนุนการพัฒนาคุณภาพชีวิตเด็ก สตรี ผู้สูงอายุ ผู้พิการ และผู้ด้อยโอกาส งานอาสาสมัครสาธารณสุข งานป้องกันและบำบัดการติดสารเสพติด งานสัตวแพทย์ งานศึกษา ค้นคว้า วิจัย วิเคราะห์ กำหนดมาตรการและแผนดำเนินงานด้านสิ่งแวดล้อมการประเมินผลกระทบด้านสิ่งแวดล้อม การเฝ้าระวังและตรวจสอบคุณภาพสิ่งแวดล้อม งานส่งเสริมสนับสนุนด้านสิ่งแวดล้อม งานจัดทำและพัฒนาระบบฐานข้อมูลด้านการจัดการสิ่งแวดล้อม งานรณรงค์และการฝึกอบรมสร้างจิตสำนึกด้านสิ่งแวดล้อม งานวางแผนและจัดทำแผนดำเนินงานด้านการเฝ้าระวัง ควบคุมมลพิษทางน้ำ อากาศ และเสียง งานเฝ้าระวัง บำบัด ตรวจสอบคุณภาพน้ำ อากาศ ของเสียและสารอันตรายต่างๆ งานบริการข้อมูล สถิติ ช่วยเหลือให้คำแนะนำทางวิชาการ งานอื่นๆ ที่เกี่ยวข้องและที่ได้รับมอบหมาย

(๕) สำนักยุทธศาสตร์และงบประมาณ หรือกองยุทธศาสตร์และงบประมาณ มีหน้าที่ความรับผิดชอบเกี่ยวกับ งานวิเคราะห์นโยบายและแผน งานยุทธศาสตร์ขององค์การบริหารส่วนตำบล งานจัดทำแผนพัฒนาองค์การบริหารส่วนตำบล งานส่งเสริมการมีส่วนร่วมของประชาชนในการพัฒนาท้องถิ่น งานประสานการจัดทำแผนพัฒนาจังหวัด งานคณะกรรมการพัฒนาองค์การบริหารส่วนตำบล งานคณะกรรมการจัดทำแผนพัฒนาองค์การบริหารส่วนตำบล งานงบประมาณ งานเสนอแนะขอรับการจัดสรรเงินอุดหนุนขององค์การบริหารส่วนตำบลงานจัดทำข้อบัญญัติงบประมาณรายจ่ายประจำปีและฉบับเพิ่มเติม (ถ้ามี) งานตรวจติดตามและประเมินผลแผนงานและโครงการ งานจัดทำและพัฒนาระบบข้อมูลสารสนเทศขององค์การบริหารส่วนตำบล งานบริการข้อมูล สถิติช่วยเหลือให้คำแนะนำทางวิชาการ งานอื่น ๆ ที่เกี่ยวข้องและที่ได้รับมอบหมาย

(๖) สำนักการศึกษา ศาสนาและวัฒนธรรม หรือกองการศึกษา ศาสนาและวัฒนธรรม มีหน้าที่ความรับผิดชอบเกี่ยวกับ งานบริหารการศึกษา งานพัฒนาการศึกษา ทั้งการศึกษาในระบบการศึกษา การศึกษานอกระบบการศึกษา แลการศึกษาตามอัธยาศัย เช่น การจัดการศึกษาปฐมวัย อนุบาลศึกษา ปฐมศึกษา มัธยมศึกษาและอาชีวศึกษา งานบริหารวิชาการด้านการศึกษา งานโรงเรียน งานกิจการนักเรียน งานการศึกษาปฐมวัย งานขยายโอกาสทางการศึกษา งานฝึกและส่งเสริมอาชีพ งานห้องสมุด งานพิพิธภัณฑ์ งานเครือข่ายทางการศึกษา งานศึกษานิเทศ งานส่งเสริมคุณภาพและมาตรฐานหลักสูตร งานพัฒนาสื่อเทคโนโลยี และนวัตกรรมทางการศึกษา งานการศาสนา งานบำรุงศิลปะ จารีตประเพณี ภูมิปัญญาท้องถิ่น และวัฒนธรรมอันดีของท้องถิ่น งานการกีฬาและนันทนาการ งานกิจกรรมเด็กเยาวชน และการศึกษานอกโรงเรียน งานศูนย์พัฒนาเด็กเล็ก งานส่งเสริมสวัสดิการสวัสดิภาพและกองทุนเพื่อการศึกษา งานบริหารงานบุคคลของพนักงานครู บุคลากรทางการศึกษา ลูกจ้าง และพนักงานจ้างสังกัดสถานศึกษาและศูนย์พัฒนาเด็กเล็ก กรณียังไม่จัดตั้งกองการเจ้าหน้าที่ งานบริการข้อมูล สถิติ ช่วยเหลือให้คำแนะนำทางวิชาการ งานอื่นๆ ที่เกี่ยวข้องและที่ได้รับมอบหมาย

(๗) สำนักการเจ้าหน้าที่ หรือกองการเจ้าหน้าที่ มีหน้าที่ความรับผิดชอบเกี่ยวกับ การบริหารงานบุคคลของพนักงานส่วนตำบล ข้าราชการครูและบุคลากรทางการศึกษา ลูกจ้างประจำ และพนักงานจ้างขององค์การบริหารส่วนตำบล งานวิเคราะห์การวางแผนอัตรากำลัง งานจัดตั้งส่วนราชการและการปรับปรุงโครงสร้างส่วนราชการ งานการกำหนดตำแหน่งและการปรับปรุงการกำหนดตำแหน่ง งานการสรรหาเกี่ยวกับการสอบแข่งขันสอบคัดเลือก การคัดเลือก การย้าย การโอน การรับโอน การคัดเลือกเพื่อรับโอน งานบรรจุและแต่งตั้ง งานจัดทำควบคุม ตรวจสอบ แก้ไข บันทึกข้อมูลทะเบียนประวัติ งานระบบสารสนเทศ ข้อมูลบุคลากรท้องถิ่นแห่งชาติ งานการประเมินผลการปฏิบัติราชการ งานเกี่ยวกับเงินเดือน ค่าจ้าง และค่าตอบแทน งานการคัดเลือกเพื่อเลื่อนและแต่งตั้งพนักงานส่วนตำบลให้ดำรงตำแหน่งในระดับที่สูงขึ้น

/งานการ...



งานการประเมินเพื่อเลื่อนวิทยฐานะข้าราชการครู งานการลาทุกประเภท งานสิทธิสวัสดิการทุกประเภท งานส่งเสริมสนับสนุนการเพิ่มสมรรถภาพในการปฏิบัติงาน งานแผนพัฒนาบุคลากร งานฝึกอบรม งานการรักษา วินัย การดำเนินการทางวินัย การอุทธรณ์และการร้องทุกข์ งานสนับสนุนเสริมสร้างคุณธรรมจริยธรรมและ จรรยาบรรณ งานการให้พ้นจากราชการ งานเลขานุการของคณะกรรมการหรือคณะกรรมการเกี่ยวกับการ บริหารงานบุคคล งานบริการข้อมูล สถิติช่วยเหลือให้คำแนะนำทางวิชาการ งานอื่นๆ ที่เกี่ยวข้องและที่ได้รับ มอบหมาย

(๘) หน่วยตรวจสอบภายใน มีหน้าที่ความรับผิดชอบเกี่ยวกับ งานจัดทำแผนการตรวจสอบ ภายในประจำปี งานการตรวจสอบความถูกต้องและเชื่อถือได้ของเอกสารการเงิน การบัญชี เอกสารการรับ การจ่ายเงินทุกประเภทตรวจสอบการเก็บรักษาหลักฐานการเงิน การบัญชี งานตรวจสอบการสรรหาพัสดุและ ทรัพย์สิน การเก็บรักษาพัสดุและทรัพย์สิน งานตรวจสอบการทำประโยชน์จากทรัพย์สินขององค์การบริหาร ส่วนตำบล งานตรวจสอบ ติดตามและการประเมินผล การดำเนินงานตามแผนงาน โครงการให้เป็นไปตาม นโยบาย วัตถุประสงค์ และเป้าหมายที่กำหนดอย่างมีประสิทธิภาพ ประสิทธิผลและประหยัด งานวิเคราะห์ และประเมินความมีประสิทธิภาพ ประหยัด คุ่มค่าในการใช้ทรัพยากรของส่วนราชการต่างๆ งานประเมินการ ควบคุมภายในของหน่วยรับตรวจ งานรายงานผลการตรวจสอบภายใน งานบริการข้อมูล สถิติ ช่วยเหลือให้ คำแนะนำทางแก้ไขปรับปรุงการปฏิบัติงานแก่หน่วยรับตรวจและผู้เกี่ยวข้อง งานอื่นๆ ที่เกี่ยวข้องและที่ได้รับ มอบหมาย

ข้อ ๖ การกำหนดอำนาจหน้าที่ความรับผิดชอบของสำนักปลัดองค์การบริหารส่วนตำบล กองสำนัก หรือส่วนราชการที่เรียกชื่ออย่างอื่นที่องค์การบริหารส่วนตำบลจัดตั้งขึ้น ให้กำหนดให้ครอบคลุมภารกิจตาม อำนาจหน้าที่ความรับผิดชอบขององค์การบริหารส่วนตำบลตามที่กฎหมายกำหนดหรือภารกิจหน้าที่ที่องค์การ บริหารส่วนตำบลต้องปฏิบัติ และการกำหนดอำนาจหน้าที่ความรับผิดชอบดังกล่าวต้องมีความชัดเจนและไม่ ข้ำซ้อนกันระหว่างกอง สำนัก หรือส่วนราชการที่เรียกชื่ออย่างอื่นในองค์การบริหารส่วนตำบลนั้น

ข้อ ๗ การแบ่งส่วนราชการภายใน สำนักปลัดองค์การบริหารส่วนตำบล กอง สำนัก หรือส่วนราชการ ที่เรียกชื่ออย่างอื่น ให้องค์การบริหารส่วนตำบลจัดทำเป็นประกาศองค์การบริหารส่วนตำบลเพื่อแบ่งส่วน ราชการภายในได้ตามความเหมาะสมและความจำเป็นของแต่ละองค์การบริหารส่วนตำบล ดังนี้

(๑) การจัดแบ่งส่วนราชการภายใน ให้พิจารณาจัดแบ่งตามภารกิจ อำนาจหน้าที่ความ รับผิดชอบ คุณภาพงาน ปริมาณงาน ความเหมาะสม และความจำเป็นของส่วนราชการนั้น โดยจัดแบ่งเป็นฝ่าย หรือกลุ่มงานอื่นใด เป็นจำนวนเท่าใดตามที่เห็นสมควรและเป็นที่ยอมรับได้ถึงภารกิจ อำนาจหน้าที่ ความ รับผิดชอบของฝ่าย หรือกลุ่มงานอื่นใดนั้น

(๒) การกำหนดอำนาจหน้าที่ความรับผิดชอบของส่วนราชการภายในที่ได้จัดแบ่งนั้นจะต้อง กำหนดให้มีความชัดเจน ไม่ซ้ำซ้อนกับส่วนราชการอื่นและต้องอยู่ภายในกรอบอำนาจหน้าที่ความรับผิดชอบ ของกอง สำนัก หรือส่วนราชการที่เรียกชื่ออย่างอื่นนั้น

ข้อ ๘ การประกาศกำหนดส่วนราชการขององค์การบริหารส่วนตำบล กำหนดอำนาจหน้าที่ความ รับผิดชอบของส่วนราชการ และการจัดแบ่งส่วนราชการภายใน ตามข้อ ๔ ข้อ ๕ ข้อ ๖ และข้อ ๗ ให้องค์การ บริหารส่วนตำบลจัดทำเป็นร่างประกาศองค์การบริหารส่วนตำบลแล้วเสนอต่อคณะกรรมการพนักงานส่วน ตำบลหรือคณะกรรมการกลางพนักงานส่วนตำบล แล้วแต่กรณี เพื่อพิจารณาให้ความเห็นชอบ เมื่อ คณะกรรมการพนักงานส่วนตำบล หรือคณะกรรมการกลางพนักงานส่วนตำบล แล้วแต่กรณี พิจารณาให้ความ เห็นชอบแล้วให้นายกององค์การบริหารส่วนตำบลลงนามในประกาศใช้บังคับต่อไป

๓.๓ คู่มือจัดทำแผนอัตรากำลัง ๓ ปี (พ.ศ. ๒๕๖๔ - ๒๕๖๖) โดยภาระค่าใช้จ่ายด้านการ บริหารงานบุคคลตามมาตรา ๓๕ แห่ง พระราชบัญญัติระเบียบบริหารงานบุคคลส่วนท้องถิ่น พ.ศ.๒๕๕๒

ในปีที่...



ในปีที่ผ่านมาและปีที่ขอปรับปรุงตำแหน่ง เฉลี่ยรวมกันแล้วไม่เกินร้อยละ ๓๕ โดยให้คำนวณภาระค่าใช้จ่ายตามกรอบแผนอัตรากำลัง ๓ ปี ตามโครงสร้างใหม่

**ระเบียบวาระที่ ๔ เรื่องเสนอเพื่อพิจารณา**

๔.๑ พิจารณาร่างโครงสร้างการกำหนดส่วนราชการ

๔.๒ พิจารณาร่างแผนอัตรากำลัง ๓ ปี ขององค์การบริหารส่วนตำบลเขตตามโครงสร้างใหม่

๔.๓ พิจารณาภาระค่าใช้จ่ายด้านการบริหารงานบุคคลตามมาตรา ๓๕ แห่ง พระราชบัญญัติ

ระเบียบบริหารงานบุคคลส่วนท้องถิ่น พ.ศ.๒๕๔๒ ตามมาตรา ๓๕ ตามโครงสร้างใหม่ ต้องไม่เกินร้อยละ ๓๕ โดยให้คำนวณภาระค่าใช้จ่ายตามกรอบแผนอัตรากำลัง ๓ ปี ตามโครงสร้างใหม่

**ระเบียบวาระที่ ๕ เรื่องอื่น ๆ**

บัญชีรายชื่อผู้เข้าประชุมคณะกรรมการจัดทำแผนอัตรากำลัง ๓ ปี

ประจำปีงบประมาณ พ.ศ. ๒๕๖๔ - ๒๕๖๖

ครั้งที่ ๒/๒๕๖๔

วันที่ ๖ พฤษภาคม ๒๕๖๔ เวลา ๐๙.๓๐ น.

ณ ห้องประชุมองค์การบริหารส่วนตำบลเหล

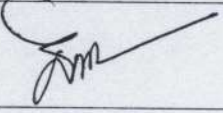
ลำดับที่	ชื่อ - สกุล	ตำแหน่ง	ลายมือชื่อ
๑	นายสมชาย ทิพย์พิมล	ประธานกรรมการ	
๒	นายอุดม จรเงิน	กรรมการ	
๓	นายเอกลักษณ์ ผลส่ง	กรรมการ	
๔	นางสาวแพรวขวัญ รัตนมณี	กรรมการ	
๕	นายสิทธิชัย เพ็งจำรัส	กรรมการและ เลขานุการ	
๖	นางสาวภัทรदानันท์ บุญมี	ผู้ช่วยเลขานุการ	



รายงานการประชุมคณะกรรมการจัดทำแผนอัตรากำลัง ๓ ปี

ประจำปีงบประมาณ พ.ศ. ๒๕๖๔ - ๒๕๖๖

ครั้งที่ ๒/๒๕๖๔

วันที่ ๖ พฤษภาคม ๒๕๖๔ เวลา ๐๙.๓๐ น.

ณ ห้องประชุมองค์การบริหารส่วนตำบลเหล

ผู้มาประชุม

๑. นายสมชาย ทิพย์พิมล	ประธานกรรมการ
๒. นายอุดม จรเงิน	กรรมการ
๓. นายเอกลักษณ์ ผลส่ง	กรรมการ
๔. นางสาวแพรววิญญู รัตนมณี	กรรมการ
๕. นายสิทธิชัย เพ็งจำรัส	กรรมการและเลขานุการ
๖. นางสาวภัทรदानันท์ บุญมี	ผู้ช่วยเลขานุการ

ผู้ไม่มาประชุม ไม่มี

เริ่มประชุมเวลา ๐๙.๓๐ น.

ประธานคณะกรรมการ

เมื่อคณะกรรมการมาครบองค์ประชุมแล้วก็ขอเปิดการประชุม  
คณะกรรมการจัดทำแผนอัตรากำลัง ๓ ปี ประจำปีงบประมาณ พ.ศ. ๒๕๖๔ -  
๒๕๖๖ ครั้งที่ ๒/๒๕๖๔ ตามระเบียบวาระการประชุมดังนี้

ระเบียบวาระที่ ๑

เรื่องที่ประธานแจ้งให้ที่ประชุมทราบ

คำสั่งองค์การบริหารส่วนตำบลเหล ที่ ๑๖๑/๒๕๖๓ ลงวันที่ ๑๑ มิถุนายน  
๒๕๖๓ เรื่อง แต่งตั้งคณะกรรมการจัดทำแผนอัตรากำลัง ๓ ปี ประจำปีงบประมาณ  
๒๕๖๔ - ๒๕๖๖ ดังนี้

๑. คณะกรรมการจัดทำแผนอัตรากำลัง ๓ ปี ประจำปีงบประมาณ ๒๕๖๔  
- ๒๕๖๖

๑.๑ นายกองค้การบริหารส่วนตำบล	ประธานกรรมการ
๑.๒ ปลัดองค์การบริหารส่วนตำบล	กรรมการ
๑.๓ ผู้อำนวยการกองคลัง	กรรมการ
๑.๔ ผู้อำนวยการกองช่าง	กรรมการ
๑.๕ ผู้อำนวยการกองการศึกษา ศาสนาและวัฒนธรรม	กรรมการ
๑.๖ หัวหน้าสำนักปลัด	กรรมการและเลขานุการ
๑.๗ นักทรัพยากรบุคคลปฏิบัติการ	ผู้ช่วยเลขานุการ

๒. คณะกรรมการมีหน้าที่ จัดทำแผนอัตรากำลัง ๓ ปี ขององค์การบริหาร  
ส่วนตำบลเหล ประจำปีงบประมาณ ๒๕๖๔ - ๒๕๖๖ โดยให้สอดคล้องและคำนึงถึง  
ภารกิจ อำนาจหน้าที่ตามกฎหมายกำหนดแผนและขั้นตอนการกระจายอำนาจ  
ให้แก่องค์กรปกครองส่วนท้องถิ่น กฎหมายว่าด้วยสภาตำบลและองค์การบริหาร  
ส่วนตำบล ลักษณะงานที่ต้องปฏิบัติ ความยากและคุณภาพของงาน และปริมาณ  
งานของส่วนราชการต่าง ๆ ในองค์การบริหารส่วนตำบล รวมทั้งภาระค่าใช้จ่ายของ  
องค์การบริหารส่วนตำบลเหลที่จะต้องจ่ายในด้านบุคคลและการจัดสรรเงิน  
งบประมาณขององค์การบริหารส่วนตำบลเหล ตลอดระยะเวลา ๓ ปี อย่างน้อยต้อง  
ประกอบด้วยสาระสำคัญดังนี้



๒.๑ ศึกษาวิเคราะห์อำนาจหน้าที่และภารกิจความรับผิดชอบขององค์การบริหารส่วนตำบลเหลลในช่วงระยะเวลา ๓ ปี

๒.๒ ศึกษาวิเคราะห์ความต้องการกำลังคนทั้งหมดขององค์การบริหารส่วนตำบลเหลลในช่วงระยะเวลา ๓ ปี ว่าต้องการกำลังคน ประเภทใด ระดับใด จำนวนเท่าไร จึงจะสามารถปฏิบัติงานตามภารกิจที่อยู่ในอำนาจหน้าที่และความรับผิดชอบได้อย่างมีประสิทธิภาพ

๒.๓ ศึกษาวิเคราะห์ประเมินความต้องการกำลังคนที่มีอยู่ในปัจจุบันและกำลังคน ที่ขาดอยู่และต้องการเพิ่มขึ้น อัตราความต้องการกำลังคนเพิ่มขึ้นเนื่องจากการขยายงานหรือได้รับมอบหมายเพิ่มขึ้นอัตราการสูญเสียกำลังคนในแต่ละปี ตลอดระยะเวลา ๓ ปี

๒.๔ ศึกษาวิเคราะห์การวางแผนการใช้กำลังคนเป็นการวางแผน เพื่อให้มีการใช้กำลังคนที่มีอยู่ในองค์การบริหารส่วนตำบลเหลลให้เกิดประโยชน์สูงสุด โดยสำรวจและประเมินความรู้ความสามารถของกำลังคนที่มีอยู่ การพัฒนาหรือฝึกอบรมกำลังคนที่มีอยู่ให้มีประสิทธิภาพสูงขึ้น และใช้กำลังคนที่มีอยู่ให้เหมาะสมกับความรู้ความสามารถของแต่ละคน

๒.๕ ศึกษาวิเคราะห์ การจัดโครงสร้างการแบ่งส่วนราชการ การกำหนดหน้าที่ความรับผิดชอบของแต่ละส่วนราชการ การแบ่งงานภายในส่วนราชการ การกำหนดตำแหน่งและระดับตำแหน่งต่าง ๆ ในแต่ละส่วนราชการ

๒.๖ พิจารณาให้ความเห็น เสนอแนะ ทบทวน และขอปรับปรุงแผนอัตรากำลัง ตลอดระยะเวลา ๓ ปี ประจำปีงบประมาณ พ.ศ. ๒๕๖๔ - ๒๕๖๖

๓. ภาระค่าใช้จ่ายตาม มาตรา ๓๕ ตามโครงสร้างส่วนราชการใหม่ ต้องไม่เกิน ร้อยละ ๔๐ ซึ่งต้องพิจารณากันต่อไป

มติที่ประชุม

รับทราบ

ระเบียบวาระที่ ๒

เรื่องการรับรองรายงานการประชุม

การพิจารณารายงานการประชุมครั้งที่ ๑/๒๕๖๔ วันที่ ๒๖ มกราคม ๒๕๖๔ เวลา ๐๙.๓๐ น. ณ ห้องประชุมองค์การบริหารส่วนตำบลเหลล

มติที่ประชุม

ที่ประชุมพิจารณาแล้ว รับรองรายงานการประชุมโดยไม่มีข้อแก้ไข

ระเบียบวาระที่ ๓

เรื่องที่เสนอให้ที่ประชุมทราบ

ประธานกรรมการ

ในวาระนี้ ขอให้ผู้ช่วยเลขานุการชี้แจงรายละเอียดในที่ประชุมให้คณะกรรมการทุกท่านทราบต่อไป

ผู้ช่วยเลขานุการ

เนื่องจากเมื่อวันที่ ๒๘ เมษายน พ.ศ. ๒๕๖๔ เวลา ๐๙.๓๐ น. กลุ่มงานมาตรฐานการบริหารงานบุคคลส่วนท้องถิ่น สำนักงานส่งเสริมการปกครองท้องถิ่นจังหวัดพังงา ได้แจ้งให้ผู้รับผิดชอบงานการเจ้าหน้าที่ขององค์การบริหารส่วนตำบลเหลลทุกแห่งเข้าร่วมประชุม ณ ห้องประชุมสำนักงานส่งเสริมการปกครองท้องถิ่นจังหวัดพังงา ชั้น ๓ ศาลากลางจังหวัดพังงา เพื่อดำเนินกระบวนการจัดเตรียมหรือแก้ไขเอกสารการขอความเห็นชอบปรับปรุงโครงสร้างการแบ่งส่วนราชการใหม่ มีรายละเอียดดังนี้



๓.๑ ตามประกาศคณะกรรมการพนักงานส่วนตำบลจังหวัดพังงา เรื่อง หลักเกณฑ์และเงื่อนไขเกี่ยวกับการบริหารงานบุคคลขององค์การบริหารส่วนตำบล แก้อไขเพิ่มเติม พ.ศ. ๒๕๖๓ มีรายละเอียดดังนี้

ข้อ ๑ ประกาศนี้เรียกว่า “ประกาศคณะกรรมการพนักงานส่วนตำบล จังหวัดพังงา เรื่อง หลักเกณฑ์และเงื่อนไขเกี่ยวกับการบริหารงานบุคคลขององค์การบริหารส่วนตำบล แก้อไขเพิ่มเติม พ.ศ. ๒๕๖๓”

ข้อ ๒ ประกาศนี้ให้ใช้บังคับตั้งแต่วันที่ ๑ ตุลาคม ๒๕๖๓ เป็นต้นไป

ข้อ ๒๒๕ ให้องค์การบริหารส่วนตำบล มี ๓ ประเภท ได้แก่ ประเภทสามัญ ประเภทสามัญ ระดับสูง และประเภทพิเศษ และให้นำการกำหนดประเภทของ องค์การบริหารส่วนตำบลมาพิจารณากำหนดโครงสร้างส่วนราชการและระดับ ตำแหน่งสายงานผู้บริหาร องค์การบริหารส่วนตำบลใดจะอยู่ในประเภทใดให้เป็นไป ตามหลักเกณฑ์ที่คณะกรรมการกลางพนักงานส่วนตำบลกำหนด

ข้อ ๒๒๖ ให้องค์การบริหารส่วนตำบลกำหนดโครงสร้างการแบ่งส่วน ราชการเพื่อรองรับอำนาจหน้าที่ตามที่กำหนดในกฎหมายว่าด้วยสภาตำบลและ องค์การบริหารส่วนตำบล กฎหมายว่าด้วยการกำหนดแผนและขั้นตอนการกระจาย อำนาจให้แก่องค์กรปกครองส่วนท้องถิ่น และกฎหมายอื่นที่กำหนดอำนาจหน้าที่ ให้แก่องค์การบริหารส่วนตำบล

ในการกำหนดโครงสร้างการแบ่งส่วนราชการตามวรรคหนึ่ง ให้คำนึงถึง ความต้องการและความเหมาะสมขององค์การบริหารส่วนตำบล โดยให้มีการแบ่ง ส่วนราชการ ดังนี้

(๑) สำนักปลัดองค์การบริหารส่วนตำบล

(๒) กอง หรือส่วนราชการที่เรียกชื่ออย่างอื่น

(๓) สำนัก หรือส่วนราชการที่เรียกชื่ออย่างอื่น

ให้ส่วนราชการตาม (๑) มีฐานะเป็นกองหรือสำนัก

ข้อ ๒๒๗ ให้องค์การบริหารส่วนตำบลประกาศกำหนดกอง สำนัก หรือส่วน ราชการที่เรียกชื่ออย่างอื่นตามข้อ ๒๒๖ วรรคสอง (๒) และ (๓) ซึ่งถือว่าเป็นส่วน ราชการที่มีความจำเป็นในการบริหารราชการขององค์การบริหารส่วนตำบล ดังนี้

(๑) สำนัก/กองคลัง

(๒) สำนัก/กองช่าง

(๓) สำนัก/กองสาธารณสุขและสิ่งแวดล้อม

(๔) สำนัก/กองยุทธศาสตร์และงบประมาณ

(๕) สำนัก/กองการศึกษา ศาสนาและวัฒนธรรม

(๖) กองการเจ้าหน้าที่

(๗) หน่วยตรวจสอบภายใน

ให้ส่วนราชการตาม (๑) - (๖) มีฐานะเป็นกองหรือสำนัก และ (๗) เป็นส่วน ราชการที่มีฐานะต่ำกว่ากองหรือเทียบเท่ากอง โดยให้ขึ้นตรงต่อปลัดองค์การบริหาร ส่วนตำบล

สำหรับองค์การบริหารส่วนตำบลประเภทสามัญ กำหนดให้สำนักปลัด องค์การบริหารส่วนตำบล สำนัก/กองคลัง สำนัก/กองช่าง และหน่วยตรวจสอบ ภายใน เป็นส่วนราชการที่มีความจำเป็นในการบริหารงานขององค์การบริหารส่วน ตำบลลำดับแรก หากองค์การบริหารส่วนตำบลมีความพร้อมเกี่ยวกับภาระค่าใช้จ่าย

/ด้านการ...



ด้านการบริหารงานบุคคล ภารกิจ อำนาจหน้าที่ ปริมาณงาน ความยุ่งยากซับซ้อน ของงานที่เป็นภารกิจของส่วนราชการหลักตาม (๓), (๔), (๕) และ (๖) ให้เสนอขอ กำหนดได้ตามความเหมาะสม โดยความเห็นชอบของคณะกรรมการพนักงาน ส่วน ตำบล (ก.อบต จังหวัด) กรณีที่ยังไม่กำหนดเป็นส่วนราชการหลักให้พิจารณากำหนด เป็นงาน หรือฝ่าย หรือกลุ่มงาน

ข้อ ๒๒๘ ภายใต้บังคับข้อ ๒๒๖ องค์การบริหารส่วนตำบลอาจประกาศ กำหนดกอง สำนัก หรือส่วนราชการที่เรียกชื่ออย่างอื่นได้ตามความเหมาะสม และ ความจำเป็นขององค์การบริหารส่วนตำบล โดยความเห็นชอบของคณะกรรมการ พนักงานส่วนตำบล ทั้งนี้ ตามที่คณะกรรมการกลางพนักงานส่วนตำบลกำหนด สำหรับการประกาศกำหนดส่วนราชการระดับสำนักต้องได้รับความเห็นชอบจาก คณะกรรมการกลางพนักงานส่วนตำบล

ข้อ ๒๒๙ สำนักปลัดองค์การบริหารส่วนตำบล มีหน้าที่ความรับผิดชอบ เกี่ยวกับ งานราชการทั่วไปขององค์การบริหารส่วนตำบล งานเลขานุการของนายก องค์การบริหารส่วนตำบล รองนายกองค์การบริหารส่วนตำบล และเลขานุการนายก องค์การบริหารส่วนตำบล งานกิจการสภาองค์การบริหารส่วนตำบล การบริหารงาน บุคคลของพนักงานส่วนตำบล ลูกจ้างประจำ และพนักงานจ้าง งานสวัสดิการสังคม งานสังคมสงเคราะห์ งานพัฒนาคุณภาพชีวิตเด็ก สตรี ผู้สูงอายุและผู้ด้อยโอกาส งานกิจการขนส่ง งานส่งเสริมการท่องเที่ยว งานส่งเสริมการเกษตร งานการพาณิชย์ งานส่งเสริมและพัฒนาอาชีพ งานป้องกันและบรรเทาสาธารณภัย งานเทศกิจ งาน รักษาความสงบเรียบร้อย งานจราจร งานวิเทศสัมพันธ์ งานประชาสัมพันธ์ งาน ส่งเสริมและพัฒนาเทคโนโลยีสารสนเทศ งานนิติการ งานคุ้มครอง ดูแลและ บำรุงรักษาทรัพยากรธรรมชาติ งานสิ่งแวดล้อมและราชการที่มีได้กำหนดให้เป็น หน้าที่ของกอง สำนัก หรือส่วนราชการใดในองค์การบริหารส่วนตำบลเป็นการ เฉพาะ รวมทั้งกำกับและเร่งรัดการปฏิบัติราชการของส่วนราชการในองค์การบริหาร ส่วนตำบลให้เป็นไปตามนโยบาย แนวทาง และแผนการปฏิบัติราชการขององค์การ บริหารส่วนตำบล งานบริการข้อมูล สถิติ ช่วยเหลือให้คำแนะนำทางวิชาการงาน อื่นๆ ที่เกี่ยวข้องและที่ได้รับมอบหมาย

ข้อ ๒๓๐ กอง สำนัก หรือส่วนราชการที่เรียกชื่ออย่างอื่นตามข้อ ๒๒๖ วรรคสอง (๒) และ (๓) ให้มีหน้าที่ความรับผิดชอบตามที่กำหนดในประกาศการแบ่ง ส่วนราชการขององค์การบริหารส่วนตำบล โดยความเห็นชอบของคณะกรรมการ พนักงานส่วนตำบล สำหรับการกำหนดหน้าที่ความรับผิดชอบของส่วนราชการ ระดับสำนักต้องได้รับความเห็นชอบจากคณะกรรมการกลางพนักงานส่วนตำบล

ข้อ ๒๓๑ การแบ่งส่วนราชการภายในสำนักปลัดองค์การบริหารส่วนตำบล กอง สำนัก หรือส่วนราชการที่เรียกชื่ออย่างอื่นตามข้อ ๒๒๖ ให้กำหนดเป็น ประกาศการแบ่งส่วนราชการขององค์การบริหารส่วนตำบล โดยความเห็นชอบของ คณะกรรมการพนักงานส่วนตำบลหรือคณะกรรมการกลางพนักงานส่วนตำบล แล้วแต่กรณี ทั้งนี้ ให้กำหนดอำนาจหน้าที่ความรับผิดชอบของส่วนราชการภายในไว้ ในประกาศการแบ่งส่วนราชการขององค์การบริหารส่วนตำบลด้วย การกำหนด หน้าที่ความรับผิดชอบของส่วนราชการที่จัดแบ่งภายในตามวรรคหนึ่งต้องเป็นหน้าที่ ความรับผิดชอบที่อยู่ภายในขอบเขตหน้าที่ความรับผิดชอบของส่วนราชการนั้น



ข้อ ๒๓๒ การจัดตั้ง การปรับปรุง การรวม หรือการยุบเลิกการจัดแบ่งส่วนราชการ ตามข้อ ๒๒๖ ให้องค์การบริหารส่วนตำบลพิจารณาเสนอภารกิจ อำนาจหน้าที่ความรับผิดชอบ ลักษณะงาน คุณภาพของงาน ปริมาณงาน เหตุผลความจำเป็น โครงสร้างส่วนราชการ กรอบอัตรากำลัง และการจัดสรรงบประมาณให้สอดคล้องกันเสนอต่อคณะกรรมการพนักงานส่วนตำบลเพื่อพิจารณาให้ความเห็นชอบ ในการพิจารณาขอจัดตั้ง ปรับปรุง การรวม หรือการยุบเลิกการแบ่งส่วนราชการตามวรรคหนึ่ง ให้คณะกรรมการพนักงานส่วนตำบลพิจารณาด้วยความรอบคอบ โดยคำนึงถึงภารกิจ อำนาจหน้าที่ความรับผิดชอบขององค์การบริหารส่วนตำบลตามที่กฎหมายกำหนด ลักษณะงาน คุณภาพของงาน ปริมาณงาน ความยุ่งยากซับซ้อน ความจำเป็น และความเหมาะสม ตลอดทั้งกรอบอัตรากำลังของพนักงานส่วนตำบล ลูกจ้าง และพนักงานจ้างของส่วนราชการนั้น และงบประมาณค่าใช้จ่ายด้านต่าง ๆ ขององค์การบริหารส่วนตำบลตามพระราชบัญญัติระเบียบบริหารงานบุคคลส่วนท้องถิ่น พ.ศ. ๒๕๕๒ ประกอบด้วย การจัดตั้ง การปรับปรุง การรวม หรือการยุบเลิกการจัดแบ่งส่วนราชการตามวรรคหนึ่งเป็นโครงสร้างส่วนราชการระดับสำนัก ต้องได้รับความเห็นชอบจากคณะกรรมการกลางพนักงานส่วนตำบล

๓.๒ ตามประกาศคณะกรรมการพนักงานส่วนตำบลจังหวัดพังงา เรื่อง หลักเกณฑ์และเงื่อนไขเกี่ยวกับการกำหนดกอง สำนัก หรือส่วนราชการที่เรียกชื่ออย่างอื่นขององค์การบริหารส่วนตำบล พ.ศ. ๒๕๖๓ มีรายละเอียดดังนี้

ข้อ ๑ ประกาศนี้เรียกว่า “ประกาศคณะกรรมการพนักงานส่วนตำบลจังหวัดพังงา เรื่อง หลักเกณฑ์และเงื่อนไขเกี่ยวกับการกำหนดกอง สำนัก หรือส่วนราชการที่เรียกชื่ออย่างอื่นขององค์การบริหารส่วนตำบล พ.ศ. ๒๕๖๓”

ข้อ ๒ ประกาศนี้ให้ใช้บังคับตั้งแต่วันที่ ๑ ตุลาคม ๒๕๖๓ เป็นต้นไป

ข้อ ๔ ให้องค์การบริหารส่วนตำบล ประกาศกำหนดกอง สำนัก หรือส่วนราชการที่เรียกชื่ออย่างอื่น ซึ่งถือว่าเป็นส่วนราชการที่มีความจำเป็นในการบริหารราชการขององค์การบริหารส่วนตำบล ดังนี้

- (๑) สำนักปลัดองค์การบริหารส่วนตำบล
- (๒) สำนัก/กองคลัง
- (๓) สำนัก/กองช่าง
- (๔) สำนัก/กองสาธารณสุขและสิ่งแวดล้อม
- (๕) สำนัก/กองยุทธศาสตร์และงบประมาณ
- (๖) สำนัก/กองการศึกษา ศาสนาและวัฒนธรรม
- (๗) สำนัก/กองการเจ้าหน้าที่
- (๘) หน่วยตรวจสอบภายใน

ข้อ ๕ การประกาศกำหนดกอง สำนัก หรือส่วนราชการที่เรียกชื่ออย่างอื่นตามข้อ ๔ ให้องค์การบริหารส่วนตำบลจัดทำเป็นประกาศการแบ่งส่วนราชการขององค์การบริหารส่วนตำบล โดยให้กำหนดอำนาจหน้าที่ความรับผิดชอบของกอง สำนัก หรือส่วนราชการที่เรียกชื่ออย่างอื่นภายในกรอบที่กำหนด ดังนี้

(๑) สำนักปลัดองค์การบริหารส่วนตำบล มีหน้าที่ความรับผิดชอบเกี่ยวกับงานราชการทั่วไปขององค์การบริหารส่วนตำบล งานเลขานุการของนายกองค์การบริหารส่วนตำบล รองนายกองค์การบริหารส่วนตำบลและเลขานุการนายกองค์การ

/บริหาร...



บริหารส่วนตำบล งานกิจการสภาองค์การบริหารส่วนตำบล การบริหารงานบุคคลของพนักงานส่วนตำบล ลูกจ้างประจำ และพนักงานจ้าง งานสวัสดิการสังคม งานสังคมสงเคราะห์งานพัฒนาคุณภาพชีวิตเด็ก สตรี ผู้สูงอายุ และผู้ด้อยโอกาสงานกิจการขนส่ง งานส่งเสริมการท่องเที่ยว งานส่งเสริมการเกษตร งานการพาณิชย์ งานส่งเสริมและพัฒนาอาชีพ งานป้องกันและบรรเทาสาธารณภัย งานเทศกิจ งานรักษาความสงบเรียบร้อย งานจราจร งานวิเทศสัมพันธ์ งานประชาสัมพันธ์ งานส่งเสริมและพัฒนาเทคโนโลยีสารสนเทศ งานนิติการ งานคุ้มครองดูแลและบำรุงรักษาทรัพยากรธรรมชาติ งานสิ่งแวดล้อม และราชการที่มีได้กำหนดให้เป็นหน้าที่ของกอง สำนัก หรือส่วนราชการใดในองค์การบริหารส่วนตำบลเป็นการเฉพาะ รวมทั้งกำกับและเร่งรัดการปฏิบัติราชการของส่วนราชการในองค์การบริหารส่วนตำบลให้เป็นไปตามนโยบาย แนวทาง และแผนการปฏิบัติราชการขององค์การบริหารส่วนตำบล งานบริการข้อมูล สถิติ ช่วยเหลือให้คำแนะนำทางวิชาการ งานอื่นๆ ที่เกี่ยวข้องและที่ได้รับมอบหมาย

(๒) สำนักคลัง หรือกองคลัง มีหน้าที่ความรับผิดชอบเกี่ยวกับ งานการจ่ายเงิน การรับเงินการจัดเก็บภาษี ค่าธรรมเนียม และการพัฒนารายได้ งานสรุปผลสถิติการจัดเก็บภาษี ค่าธรรมเนียม งานนำส่งเงินการเก็บรักษาเงินและเอกสารทางการเงิน งานการตรวจสอบใบสำคัญ ฎีกาทุกประเภท งานการจัดทำบัญชีงานตรวจสอบบัญชีทุกประเภท งานเกี่ยวกับเงินเดือน ค่าจ้าง ค่าตอบแทน เงินบำเหน็จ บำนาญ และเงินอื่นๆ งานจัดทำหรือช่วยจัดทำงบประมาณและเงินนอกงบประมาณ งานเกี่ยวกับสถานะการเงินการคลัง งานการจัดสรรเงินต่างๆ งานทะเบียนคุมเงินรายได้และรายจ่ายต่างๆ งานควบคุมการเบิกจ่ายเงิน งานทำงบทดลองประจำเดือน และประจำปี งานเกี่ยวกับการจัดซื้อ จัดจ้าง จัดหา งานทะเบียนคุม งานการจำหน่าย พัสดุ ครุภัณฑ์ และทรัพย์สินต่าง ๆ งานเกี่ยวกับเงินประกันสัญญาทุกประเภท งานบริการข้อมูล สถิติ ช่วยเหลือให้คำแนะนำทางวิชาการด้านการเงินการคลัง การบัญชี การพัสดุและทรัพย์สิน งานอื่นๆ ที่เกี่ยวข้องและที่ได้รับมอบหมาย

(๓) สำนักช่าง หรือกองช่าง มีหน้าที่ความรับผิดชอบเกี่ยวกับ งานสำรวจงานออกแบบและเขียนแบบ งานประมาณราคา งานจัดทำราคากลาง งานจัดทำข้อมูลทางด้านวิศวกรรมต่างๆ งานจัดเก็บและทดสอบคุณภาพวัสดุ งานจัดทำทะเบียนประวัติโครงสร้างพื้นฐาน อาคาร สะพาน คลอง แหล่งน้ำ งานติดตั้งซ่อมบำรุงระบบไฟส่องสว่างและไฟสัญญาณจราจร งานปรับปรุงภูมิทัศน์ งานผังเมืองตามพระราชบัญญัติการผังเมือง งานการควบคุมอาคารตามระเบียบกฎหมาย งานตรวจสอบการก่อสร้าง งานจัดทำแผนปฏิบัติงานการก่อสร้างและซ่อมบำรุงประจำปี งานควบคุมการก่อสร้างและซ่อมบำรุง งานจัดทำประวัติ ติดตาม ควบคุมการปฏิบัติงานเครื่องจักรกล งานจัดทำทะเบียนประวัติการใช้เครื่องจักรกลและยานพาหนะ งานแผนการบำรุงรักษาเครื่องจักรกลและยานพาหนะ งานเกี่ยวกับการประปา งานเกี่ยวกับการช่างสุขาภิบาล งานช่วยเหลือสนับสนุนเครื่องจักรกล งานช่วยเหลือสนับสนุนการป้องกันและบรรเทาสาธารณภัย งานช่วยเหลือสนับสนุนด้านทรัพยากรธรรมชาติและสิ่งแวดล้อม งานจัดทำทะเบียนควบคุมการจัดซื้อ เก็บรักษาการเบิกจ่ายวัสดุ อุปกรณ์ อะไหล่ น้ำมันเชื้อเพลิง งานบริการข้อมูล สถิติ ช่วยเหลือให้คำแนะนำทางวิชาการด้านวิศวกรรมต่างๆ งานอื่น ๆ ที่เกี่ยวข้องและที่ได้รับมอบหมาย

/(๔) สำนัก...



(๔) สำนักสาธารณสุขและสิ่งแวดล้อม หรือกองสาธารณสุขและสิ่งแวดล้อม มีหน้าที่ความรับผิดชอบเกี่ยวกับ งานการศึกษา ค้นคว้า วิจัย วิเคราะห์และจัดทำ แผนงานด้านสาธารณสุข งานส่งเสริมสุขภาพ งานป้องกันเฝ้าระวังและควบคุม โรคติดต่อและโรคไม่ติดต่อ งานสุขภาพิบาลในสถานประกอบการ งานสุขภาพิบาล ชุมชนงานอนามัยสิ่งแวดล้อม งานคุ้มครองผู้บริโภค งานให้บริการด้านสาธารณสุข งานเภสัชกรรม งานพยาธิวิทยา งานรังสีวิทยา งานวิชาการทางการแพทย์ งาน วิเคราะห์ทางวิทยาศาสตร์ งานการแพทย์ งานการแพทย์ฉุกเฉิน งานรักษาพยาบาล งานศูนย์บริการสาธารณสุข งานโรงพยาบาลส่งเสริมสุขภาพตำบล งานบริหาร สาธารณสุข งานส่งเสริมป้องกันควบคุมโรค งานเวชปฏิบัติครอบครัว งาน หลักประกันสุขภาพ งานมาตรฐานและคุณภาพหน่วยบริการ งานยุทธศาสตร์ สาธารณสุข งานกฎหมายสาธารณสุข งานแพทย์แผนไทย งานส่งเสริมสนับสนุน การแพทย์แผนไทย งานกายภาพและอาชีวบำบัด งานฟื้นฟูสมรรถภาพและจิตใจ ผู้ป่วยงานทันตสาธารณสุข งานบริการรักษาความสะอาด งานบริการและพัฒนา ระบบจัดการมูลฝอย งานบริหารจัดการสิ่งปฏิกูล งานส่งเสริมสนับสนุนการพัฒนา คุณภาพชีวิตเด็ก สตรี ผู้สูงอายุ ผู้พิการ และผู้ด้อยโอกาส งานอาสาสมัคร สาธารณสุข งานป้องกันและบำบัดการติดสารเสพติด งานสัตว์แพทย์ งานศึกษา ค้นคว้า วิจัย วิเคราะห์ กำหนดมาตรการและแผนดำเนินงานด้านสิ่งแวดล้อมการ ประเมินผลกระทบด้านสิ่งแวดล้อม การเฝ้าระวังและตรวจสอบคุณภาพสิ่งแวดล้อม งานส่งเสริมสนับสนุนด้านสิ่งแวดล้อม งานจัดทำและพัฒนาระบบฐานข้อมูลด้านการ จัดการสิ่งแวดล้อม งานรณรงค์และการฝึกอบรมสร้างจิตสำนึกด้านสิ่งแวดล้อม งาน วางแผนและจัดทำแผนดำเนินงานด้านการเฝ้าระวัง ควบคุมมลพิษทางน้ำ อากาศ และเสียง งานเฝ้าระวัง บำบัด ตรวจสอบคุณภาพน้ำ อากาศ ของเสียและสาร อันตรายต่างๆ งานบริการข้อมูล สถิติ ช่วยเหลือให้คำแนะนำทางวิชาการ งานอื่นๆ ที่เกี่ยวข้องและที่ได้รับมอบหมาย

(๕) สำนักยุทธศาสตร์และงบประมาณ หรือกองยุทธศาสตร์และงบประมาณ มีหน้าที่ความรับผิดชอบเกี่ยวกับ งานวิเคราะห์นโยบายและแผน งานยุทธศาสตร์ ขององค์การบริหารส่วนตำบล งานจัดทำแผนพัฒนาองค์การบริหารส่วนตำบล งาน ส่งเสริมการมีส่วนร่วมของประชาชนในการพัฒนาท้องถิ่น งานประสานการจัดทำ แผนพัฒนาจังหวัด งานคณะกรรมการพัฒนาองค์การบริหารส่วนตำบล งาน คณะกรรมการจัดทำแผนพัฒนาองค์การบริหารส่วนตำบล งานงบประมาณ งาน เสนอแนะขอรับการจัดสรรเงินอุดหนุนขององค์การบริหารส่วนตำบลงานจัดทำ ข้อบัญญัติงบประมาณรายจ่ายประจำปีและฉบับเพิ่มเติม (ถ้ามี) งานตรวจติดตาม และประเมินผลแผนงานและโครงการ งานจัดทำและพัฒนาระบบข้อมูลสารสนเทศ ขององค์การบริหารส่วนตำบล งานบริการข้อมูล สถิติช่วยเหลือให้คำแนะนำทาง วิชาการ งานอื่น ๆ ที่เกี่ยวข้องและที่ได้รับมอบหมาย

(๖) สำนักการศึกษา ศาสนาและวัฒนธรรม หรือกองการศึกษา ศาสนาและ วัฒนธรรม มีหน้าที่ความรับผิดชอบเกี่ยวกับ งานบริหารการศึกษา งานพัฒนา การศึกษา ทั้งการศึกษาในระบบการศึกษา การศึกษานอกระบบการศึกษา แล การศึกษาตามอัธยาศัย เช่น การจัดการศึกษาปฐมวัย อนุบาลศึกษา ปฐมศึกษา มัธยมศึกษาและอาชีวศึกษา งานบริหารวิชาการด้านการศึกษา งานโรงเรียน งาน กิจการนักเรียน งานการศึกษาปฐมวัย งานขยายโอกาสทางการศึกษา งานฝึกและ

/ส่งเสริม...



ส่งเสริมอาชีพ งานห้องสมุด งานพิพิธภัณฑ์ งานเครือข่ายทางการศึกษา งานศึกษานิเทศ งานส่งเสริมคุณภาพและมาตรฐานหลักสูตร งานพัฒนาสื่อเทคโนโลยี และนวัตกรรมทางการศึกษา งานการศาสนา งานบำรุงศิลปะ จารีตประเพณี ภูมิปัญญาท้องถิ่น และวัฒนธรรมอันดีของท้องถิ่น งานการกีฬาและนันทนาการ งานกิจกรรมเด็กเยาวชน และการศึกษานอกโรงเรียน งานศูนย์พัฒนาเด็กเล็ก งานส่งเสริมสวัสดิการสวัสดิภาพและกองทุนเพื่อการศึกษา งานบริหารงานบุคคลของพนักงานครู บุคลากรทางการศึกษา ลูกจ้าง และพนักงานจ้างสังกัดสถานศึกษาและศูนย์พัฒนาเด็กเล็ก กรณียังไม่จัดตั้งกองการเจ้าหน้าที่ งานบริการข้อมูล สถิติช่วยเหลือให้คำแนะนำทางวิชาการ งานอื่นๆ ที่เกี่ยวข้องและที่ได้รับมอบหมาย

(๗) สำนักการเจ้าหน้าที่ หรือกองการเจ้าหน้าที่ มีหน้าที่ความรับผิดชอบเกี่ยวกับ การบริหารงานบุคคลของพนักงานส่วนตำบล ข้าราชการครูและบุคลากรทางการศึกษา ลูกจ้างประจำ และพนักงานจ้างขององค์การบริหารส่วนตำบล งานวิเคราะห์การวางแผนอัตรากำลัง งานจัดตั้งส่วนราชการและการปรับปรุงโครงสร้างส่วนราชการ งานการกำหนดตำแหน่งและการปรับปรุงการกำหนดตำแหน่ง งานการสรรหาเกี่ยวกับการสอบแข่งขันสอบคัดเลือก การคัดเลือก การย้าย การโอน การรับโอน การคัดเลือกเพื่อรับโอน งานบรรจุและแต่งตั้ง งานจัดทำควบคุม ตรวจสอบ แก้ไข บันทึกรายชื่อข้อมูลทะเบียนประวัติ งานระบบสารสนเทศข้อมูลบุคลากรท้องถิ่น แห่งชาติ งานการประเมินผลการปฏิบัติราชการ งานเกี่ยวกับเงินเดือน ค่าจ้าง และค่าตอบแทน งานการคัดเลือกเพื่อเลื่อนและแต่งตั้งพนักงานส่วนตำบลให้ดำรงตำแหน่งในระดับที่สูงขึ้น งานการประเมินเพื่อเลื่อนวิทยฐานะข้าราชการครู งานการลาทุกประเภท งานสิทธิสวัสดิการทุกประเภท งานส่งเสริมสนับสนุนการเพิ่มสมรรถภาพในการปฏิบัติงาน งานแผนพัฒนาบุคลากร งานฝึกอบรม งานการรักษา วินัย การดำเนินการทางวินัย การอุทธรณ์และการร้องทุกข์ งานสนับสนุนเสริมสร้างคุณธรรมจริยธรรมและจรรยาบรรณ งานการให้พ้นจากราชการ งานเลขานุการของคณะกรรมการหรือคณะอนุกรรมการเกี่ยวกับการบริหารงานบุคคล งานบริการข้อมูล สถิติช่วยเหลือให้คำแนะนำทางวิชาการ งานอื่นๆ ที่เกี่ยวข้องและที่ได้รับมอบหมาย

(๘) หน่วยตรวจสอบภายใน มีหน้าที่ความรับผิดชอบเกี่ยวกับ งานจัดทำแผนการตรวจสอบภายในประจำปี งานการตรวจสอบความถูกต้องและเชื่อถือได้ของเอกสารการเงิน การบัญชี เอกสารการรับการจ่ายเงินทุกประเภทตรวจสอบการเก็บรักษาหลักฐานการเงิน การบัญชี งานตรวจสอบการสรรหาพัสดุและทรัพย์สิน การเก็บรักษาพัสดุและทรัพย์สิน งานตรวจสอบการทำประโยชน์จากทรัพย์สินขององค์การบริหารส่วนตำบล งานตรวจสอบ ติดตามและการประเมินผล การดำเนินงานตามแผนงาน โครงการให้เป็นไปตามนโยบาย วัตถุประสงค์ และเป้าหมายที่กำหนดอย่างมีประสิทธิภาพ ประสิทธิผลและประหยัด งานวิเคราะห์และประเมินความมีประสิทธิภาพ ประหยัด คุ่มค่าในการใช้ทรัพยากรของส่วนราชการต่างๆ งานประเมินการควบคุมภายในของหน่วยรับตรวจ งานรายงานผลการตรวจสอบภายใน งานบริการข้อมูล สถิติช่วยเหลือให้คำแนะนำทางแก้ไขปรับปรุง การปฏิบัติงานแก่หน่วยรับตรวจและผู้เกี่ยวข้อง งานอื่นๆ ที่เกี่ยวข้องและที่ได้รับมอบหมาย



ข้อ ๖ การกำหนดอำนาจหน้าที่ความรับผิดชอบของสำนักปลัดองค์การบริหารส่วนตำบล กองสำนัก หรือส่วนราชการที่เรียกชื่ออย่างอื่นที่องค์การบริหารส่วนตำบลจัดตั้งขึ้น ให้กำหนดให้ครอบคลุมภารกิจตามอำนาจหน้าที่ความรับผิดชอบขององค์การบริหารส่วนตำบลตามที่กฎหมายกำหนดหรือภารกิจหน้าที่ที่องค์การบริหารส่วนตำบลต้องปฏิบัติ และการกำหนดอำนาจหน้าที่ความรับผิดชอบดังกล่าวต้องมีความชัดเจนและไม่ซ้ำซ้อนกันระหว่างกอง สำนัก หรือส่วนราชการที่เรียกชื่ออย่างอื่นในองค์การบริหารส่วนตำบลนั้น

ข้อ ๗ การแบ่งส่วนราชการภายใน สำนักปลัดองค์การบริหารส่วนตำบล กอง สำนัก หรือส่วนราชการที่เรียกชื่ออย่างอื่น ให้องค์การบริหารส่วนตำบลจัดทำเป็นประกาศองค์การบริหารส่วนตำบลเพื่อแบ่งส่วนราชการภายในได้ตามความเหมาะสมและความจำเป็นของแต่ละองค์การบริหารส่วนตำบล ดังนี้

(๑) การจัดแบ่งส่วนราชการภายใน ให้พิจารณาจัดแบ่งตามภารกิจ อำนาจหน้าที่ความรับผิดชอบ คุณภาพงาน ปริมาณงาน ความเหมาะสม และความจำเป็นของส่วนราชการนั้น โดยจัดแบ่งเป็นฝ่าย หรือกลุ่มงานอื่นใด เป็นจำนวนเท่าใดตามที่เห็นสมควรและเป็นที่ยอมรับได้ถึงการกิจ อำนาจหน้าที่ ความรับผิดชอบของฝ่าย หรือกลุ่มงานอื่นใดนั้น

(๒) การกำหนดอำนาจหน้าที่ความรับผิดชอบของส่วนราชการภายในที่ได้จัดแบ่งนั้นจะต้องกำหนดให้มีความชัดเจน ไม่ซ้ำซ้อนกับส่วนราชการอื่นและต้องอยู่ภายในกรอบอำนาจหน้าที่ความรับผิดชอบของกอง สำนัก หรือส่วนราชการที่เรียกชื่ออย่างอื่นนั้น

ข้อ ๘ การประกาศกำหนดส่วนราชการขององค์การบริหารส่วนตำบล กำหนดอำนาจหน้าที่ความรับผิดชอบของส่วนราชการ และการจัดแบ่งส่วนราชการภายใน ตามข้อ ๔ ข้อ ๕ ข้อ ๖ และข้อ ๗ ให้องค์การบริหารส่วนตำบลจัดทำเป็นร่างประกาศองค์การบริหารส่วนตำบลแล้วเสนอต่อคณะกรรมการพนักงานส่วนตำบลหรือคณะกรรมการกลางพนักงานส่วนตำบล แล้วแต่กรณี เพื่อพิจารณาให้ความเห็นชอบ เมื่อคณะกรรมการพนักงานส่วนตำบล หรือคณะกรรมการกลางพนักงานส่วนตำบล แล้วแต่กรณี พิจารณาให้ความเห็นชอบแล้วให้นายกององค์การบริหารส่วนตำบลลงนามในประกาศใช้บังคับต่อไป

๓.๓ คู่มือจัดทำแผนอัตรากำลัง ๓ ปี (พ.ศ. ๒๕๖๔ - ๒๕๖๖) โดยภาระค่าใช้จ่ายด้านการบริหารงานบุคคลตามมาตรา ๓๕ แห่งพระราชบัญญัติระเบียบบริหารงานบุคคลส่วนท้องถิ่น พ.ศ.๒๕๔๒ ในปีที่ผ่านมาและปีที่ขอปรับปรุงตำแหน่งเฉลี่ยรวมกันแล้วไม่เกินร้อยละ ๓๕ โดยให้คำนวณภาระค่าใช้จ่ายตามกรอบแผนอัตรากำลัง ๓ ปี ตามโครงสร้างใหม่

มติที่ประชุม  
ระเบียบวาระที่ ๔  
ประธานกรรมการ

รับทราบ

เรื่องเสนอเพื่อพิจารณา

การพิจารณาในวาระนี้ ขอให้ผู้ช่วยเลขานุการชี้แจงรายละเอียดในที่ประชุมให้คณะกรรมการทุกท่านทราบ ซึ่งประกอบด้วย

๔.๑ พิจารณาร่างโครงสร้างการกำหนดส่วนราชการ

๔.๒ พิจารณาร่างแผนอัตรากำลัง ๓ ปี ขององค์การบริหารส่วนตำบล เหลลตามโครงสร้างใหม่

/๔.๓ พิจารณา...



๔.๓ พิจารณาภาระค่าใช้จ่ายด้านการบริหารงานบุคคลตามมาตรา ๓๕ แห่งพระราชบัญญัติระเบียบบริหารงานบุคคลส่วนท้องถิ่น พ.ศ.๒๕๔๒ ตามมาตรา ๓๕ ตามโครงสร้างใหม่ ต้องไม่เกินร้อยละ ๓๕ โดยให้คำนวณภาระค่าใช้จ่ายตามกรอบแผนอัตรากำลัง ๓ ปี ตามโครงสร้างใหม่

ผู้ช่วยเลขานุการ

ขอให้ทางผู้ช่วยเลขานุการชี้แจงรายละเอียดที่เกี่ยวข้องต่อไป

สืบเนื่องจากเมื่อวันที่ ๒๘ เมษายน พ.ศ. ๒๕๖๔ เวลา ๐๙.๓๐ น. กลุ่มงานมาตรฐานการบริหารงานบุคคลส่วนท้องถิ่น สำนักงานส่งเสริมการปกครองท้องถิ่นจังหวัดพังงา ได้แจ้งให้ผู้รับผิดชอบงานการเจ้าหน้าที่ขององค์การบริหารส่วนตำบลทุกแห่งเข้าร่วมประชุม ณ ห้องประชุมสำนักงานส่งเสริมการปกครองท้องถิ่นจังหวัดพังงา ชั้น ๓ ศาลากลางจังหวัดพังงา เพื่อดำเนินกระบวนการจัดเตรียมหรือแก้ไขเอกสารการขอความเห็นชอบปรับปรุงโครงสร้างการแบ่งส่วนราชการใหม่ ได้ชี้แจงรายละเอียดที่ต้องแก้ไขตามแนวทางตัวอย่างที่ให้ไว้ ดังต่อไปนี้

๑. บัญชีขอความเห็นชอบดำเนินการเกี่ยวกับการปรับปรุงโครงสร้างการแบ่งส่วนราชการ ให้ใส่รายละเอียดตามแนวทางตัวอย่าง พร้อมทั้งให้นายกองคการบริหารส่วนตำบลหรือปลัดองค์การบริหารส่วนตำบล (กรณีปฏิบัติหน้าที่นายกองคการบริหารส่วนตำบล) ลงลายมือชื่อด้วย ซึ่งมีรายการขอความเห็นชอบดังนี้

๑.๑ การเปลี่ยนแปลงชื่อส่วนราชการให้มีความสอดคล้องตามบัญชีโครงสร้างส่วนราชการท้ายประกาศหลักเกณฑ์ฯ ใหม่ คือ จาก “สำนักงานปลัด” เป็น “สำนักปลัด”

๑.๒ การกำหนดหน่วยตรวจสอบภายในขึ้นใหม่ในโครงสร้างส่วนราชการขององค์การบริหารส่วนตำบล และขอกำหนดตำแหน่งพนักงานส่วนตำบลเพิ่มใหม่ในหน่วยตรวจสอบภายใน ตำแหน่ง นักวิชาการตรวจสอบภายใน (ปฏิบัติการ/ชำนาญการ) จำนวน ๑ อัตรา

๑.๓ การแสดงภาระค่าใช้จ่ายเกี่ยวกับเงินเดือนและประโยชน์ตอบแทนอื่นภายหลังปรับปรุงโครงสร้างใหม่ ตั้งแต่ปี ๒๕๖๔ - ๒๕๖๖

๑.๔ อื่นๆ (ระบุ)

ที่ประชุม

รับทราบ

ผู้ช่วยเลขานุการ

๒. ร่างประกาศองค์การบริหารส่วนตำบลเขต เรื่อง ปรับปรุงแผนอัตรากำลัง ๓ ปี (พ.ศ. ๒๕๖๔ - ๒๕๖๖) ครั้งที่ ๑ ลงวันที่ ..... ให้ใส่รายละเอียดตามแนวทางตัวอย่าง

ที่ประชุม

รับทราบ

ผู้ช่วยเลขานุการ

๓. ร่างประกาศองค์การบริหารส่วนตำบลเขต เรื่อง การกำหนดโครงสร้างและอำนาจหน้าที่ของส่วนราชการ ลงวันที่ ..... ให้ใส่รายละเอียดตามแนวทางตัวอย่าง

ที่ประชุม

รับทราบ

ผู้ช่วยเลขานุการ

๔. ร่างโครงสร้างการกำหนดส่วนราชการ ให้ตรวจสอบเอกสารเกี่ยวกับการระบุ “งาน” ให้เป็นไปตามประกาศคณะกรรมการพนักงานส่วนตำบลจังหวัดพังงา เรื่อง หลักเกณฑ์และเงื่อนไขเกี่ยวกับการบริหารงานบุคคลขององค์การบริหารส่วนตำบลแก้ไขเพิ่มเติม พ.ศ. ๒๕๖๓ ลว. ๑ ธ.ค. ๒๕๖๓ และตามประกาศคณะกรรมการพนักงานส่วนตำบลจังหวัดพังงา เรื่อง หลักเกณฑ์และเงื่อนไขเกี่ยวกับ  
/การกำหนด...



การกำหนดกอง สำนัก หรือส่วนราชการที่เรียกชื่ออย่างอื่นขององค์การบริหารส่วนตำบล พ.ศ. ๒๕๖๓ ลว. ๑ ธ.ค. ๒๕๖๓ ซึ่งจะให้คณะกรรมการทุกท่านร่วมกันพิจารณา “งาน” ในส่วนราชการของตนเองให้เป็นไปตามประกาศดังกล่าว

ที่ประชุม

รับทราบและร่วมกันพิจารณาระบุ “งาน” ในส่วนราชการของตนเอง ซึ่งสามารถสรุปร่างโครงสร้างการกำหนดส่วนราชการขององค์การบริหารส่วนตำบลเขตได้ดังนี้

-ร่าง-

โครงสร้างการกำหนดส่วนราชการขององค์การบริหารส่วนตำบลเขต

โครงสร้างตามแผนอัตรากำลังปัจจุบัน	โครงสร้างตามแผนอัตรากำลังใหม่	หมายเหตุ
<b>๑. สำนักงานปลัด อบต.</b> ๑.๑ งานบริหารทั่วไป ๑.๒ งานนโยบายและแผน ๑.๓ งานกฎหมายและคดี ๑.๔ งานป้องกันและบรรเทาสาธารณภัย ๑.๕ งานส่งเสริมการท่องเที่ยว ๑.๖ งานสาธารณสุขและสิ่งแวดล้อม ๑.๗ งานสวัสดิการสังคมและสังคมสงเคราะห์ ๑.๘ งานส่งเสริมการเกษตร	<b>๑. สำนักปลัดองค์การบริหารส่วนตำบล</b> ๑.๑ งานราชการทั่วไป ๑.๒ งานวิเคราะห์นโยบายและแผน ๑.๓ งานนิติการ ๑.๔ งานป้องกันและบรรเทาสาธารณภัย ๑.๕ งานส่งเสริมการท่องเที่ยว ๑.๖ งานบริหารสาธารณสุข ๑.๗ งานสิ่งแวดล้อม ๑.๘ งานสวัสดิการสังคม ๑.๙ งานสังคมสงเคราะห์ ๑.๑๐ งานส่งเสริมการเกษตร ๑.๑๑ งานการเลือกตั้ง ๑.๑๒ งานกิจการสภาองค์การบริหารส่วนตำบล ๑.๑๓ งานการบริหารงานบุคคล	
<b>๒. กองคลัง</b> ๒.๑ งานการเงิน ๒.๒ งานบัญชี ๒.๓ งานพัฒนาและจัดเก็บรายได้ ๒.๔ งานทะเบียนทรัพย์สินและพัสดุ	<b>๒. กองคลัง</b> ๒.๑ งานการเงินและบัญชี ๒.๒ งานพัสดุและทรัพย์สิน ๒.๓ งานพัฒนารายได้ ๒.๔ งานแผนที่ภาษีและทะเบียนทรัพย์สิน	
<b>๓. กองช่าง</b> ๓.๑ งานก่อสร้าง ๓.๒ งานออกแบบและควบคุมอาคาร ๓.๓ งานประสานสาธารณูปโภค ๓.๔ งานผังเมือง	<b>๓. กองช่าง</b> ๓.๑ งานสำรวจ ๓.๒ งานออกแบบและเขียนแบบ ๓.๓ งานประมาณราคา ๓.๔ งานจัดทำราคากลาง ๓.๕ งานการควบคุมอาคารตามระเบียบกฎหมาย ๓.๖ งานควบคุมการก่อสร้างและซ่อมบำรุง ๓.๗ งานสาธารณูปโภค	

/โครงสร้าง...



โครงสร้างตามแผนอัตรากำลังปัจจุบัน	โครงสร้างตามแผนอัตรากำลังใหม่	หมายเหตุ
<b>๔. กองการศึกษา ศาสนาและวัฒนธรรม</b> ๔.๑ งานบริหารการศึกษา ๔.๒ งานส่งเสริมการศึกษา ศาสนาและวัฒนธรรม ๔.๓ งานกิจการโรงเรียน	<b>๔. กองการศึกษา ศาสนาและวัฒนธรรม</b> ๔.๑ งานบริหารการศึกษา ๔.๒ งานศูนย์พัฒนาเด็กเล็ก ๔.๓ งานการศึกษา ๔.๔ งานบำรุงศิลปะ จารีตประเพณี ภูมิปัญญาท้องถิ่น และวัฒนธรรม ๔.๕ งานการกีฬาและนันทนาการ	
	<b>๕. หน่วยตรวจสอบภายใน</b> ๕.๑ งานตรวจสอบภายใน	

กรอบอัตรากำลัง ๓ ปี ประจำปีงบประมาณ พ.ศ. ๒๕๖๔ - ๒๕๖๖  
 การปรับปรุงแผนอัตรากำลัง ๓ ปี (พ.ศ. ๒๕๖๔ - ๒๕๖๖) ครั้งที่ ๑

ส่วนราชการ	กรอบอัตรากำลังเดิม	อัตราตำแหน่งที่คาดว่าจะใช้ในช่วงระยะเวลา ๓ ปี ข้างหน้า			อัตรากำลังคนเพิ่ม/ลด			หมายเหตุ
		๒๕๖๔	๒๕๖๕	๒๕๖๖	๒๕๖๔	๒๕๖๕	๒๕๖๖	
นักบริหารงานท้องถิ่น ระดับกลาง (ปลัด อบต.)	๑	๑	๑	๑	-	-	-	อยู่ระหว่างดำเนินการสรรหาของ ก.อบต.
<b>สำนักงานปลัด อบต. (๐๑)</b>								
นักบริหารงานทั่วไป ระดับต้น (หัวหน้าสำนักปลัด)	๑	๑	๑	๑	-	-	-	อยู่ระหว่างดำเนินการสรรหาของ ก.อบต.
นักวิเคราะห์นโยบายและแผนปฏิบัติการ	๑	๑	๑	๑	-	-	-	
นิติกรปฏิบัติการ	๑	๑	๑	๑	-	-	-	
นักทรัพยากรบุคคลปฏิบัติการ	๑	๑	๑	๑	-	-	-	
เจ้าพนักงานธุรการปฏิบัติงาน/ชำนาญงาน	๑	๑	๑	๑	-	-	-	ว่าง/อบต.สรรหา
<b>พนักงานจ้างตามภารกิจ</b>								
ผู้ช่วยเจ้าพนักงานธุรการ	๑	๑	๑	๑	-	-	-	
พนักงานขับรถยนต์	๑	๑	๑	๑	-	-	-	
<b>พนักงานจ้างทั่วไป</b>								
ภารโรง	๑	๑	๑	๑	-	-	-	
<b>กองคลัง (๐๔)</b>								
ผู้อำนวยการกองคลัง (นักบริหารงานการคลัง อำนวยการระดับต้น)	๑	๑	๑	๑	-	-	-	อยู่ระหว่างดำเนินการสรรหาของ ก.อบต.
นักวิชาการเงินและบัญชีปฏิบัติการ/ชำนาญการ	๑	๑	๑	๑	-	-	-	ว่าง/อบต.สรรหา
เจ้าพนักงานพัสดุปฏิบัติงาน/ชำนาญงาน	๑	๑	๑	๑	-	-	-	ว่างเดิม/รายงาน กสค. สรรหา

/ส่วนราชการ...



ส่วนราชการ	กรอบ อัตรา กำลังเดิม	อัตราตำแหน่งที่คาดว่าจะใช้ ในช่วงระยะเวลา ๓ ปี ข้างหน้า			อัตรากำลังคน เพิ่ม/ลด			หมายเหตุ
		๒๕๖๔	๒๕๖๕	๒๕๖๖	๒๕๖๔	๒๕๖๕	๒๕๖๖	
เจ้าพนักงานการเงินและบัญชีปฏิบัติงาน/ชำนาญงาน	๑	๑	๑	๑	-	-	-	ว่างเต็ม/ อ.พ.สรร หา
<b>พนักงานจ้างตามภารกิจ</b>								
ผู้ช่วยเจ้าพนักงานจัดเก็บรายได้	๑	๑	๑	๑	-	-	-	
ผู้ช่วยเจ้าพนักงานธุรการ	๑	๑	๑	๑	-	-	-	
<b>กองช่าง (๐๕)</b>								
นักบริหารงานช่าง ระดับต้น (ผู้อำนวยการกองช่าง)	๑	๑	๑	๑	-	-	-	อยู่ระหว่าง ดำเนินการ สรรหาของ ก.อบต.
นายช่างโยธาชำนาญงาน	๑	๑	๑	๑	-	-	-	
<b>พนักงานจ้างตามภารกิจ</b>								
ผู้ช่วยนายช่างโยธา	๑	๑	๑	๑	-	-	-	
พนักงานขับรถยนต์	๑	๑	๑	๑	-	-	-	
ผู้ช่วยเจ้าพนักงานธุรการ	๑	๑	๑	๑	-	-	-	
<b>กองการศึกษา ศาสนาและวัฒนธรรม (๐๔)</b>								
นักบริหารงานศึกษา ระดับต้น (ผู้อำนวยการกองการศึกษา ศาสนาและวัฒนธรรม)	๑	๑	๑	๑	-	-	-	อยู่ระหว่าง ดำเนินการ สรรหาของ ก.อบต.
นักวิชาการศึกษาปฏิบัติการ	๑	๑	๑	๑	-	-	-	
ครูผู้ดูแลเด็ก (เงินอุดหนุน)	๑	๑	๑	๑	-	-	-	ว่างเต็ม/ รายงาน ก.อบ. สรรหา
<b>พนักงานจ้างตามภารกิจ</b>								
ผู้ช่วยนักวิชาการศึกษา	๑	๑	๑	๑	-	-	-	
ผู้ช่วยครูผู้ดูแลเด็ก (เงินอุดหนุน)	๑	๑	๑	๑	-	-	-	
ผู้ดูแลเด็ก (ทักษะ) (เงินอุดหนุน)	๑	๑	๑	๑	-	-	-	
<b>หน่วยตรวจสอบภายใน (๑๒)</b>								
นักวิชาการตรวจสอบภายในปฏิบัติการ/ชำนาญการ	-	๑	๑	๑	+๑	-	-	กำหนด เพิ่ม
<b>รวม</b>	<b>๒๖</b>	<b>๒๗</b>	<b>๒๗</b>	<b>๒๗</b>	<b>๑</b>	<b>-</b>	<b>-</b>	

ประธานกรรมการ  
ที่ประชุม

คณะกรรมการท่านใดมีข้อเสนอแนะเพิ่มเติมหรือไม่  
ไม่มี

ประธานกรรมการ

ถ้าไม่มีแล้ว ก็ขอมติที่ประชุมว่า เห็นชอบร่างโครงสร้างการกำหนดส่วน  
ราชการขององค์การบริหารส่วนตำบลเหล ให้เป็นไปตามประกาศหลักเกณฑ์ดังกล่าว  
ตามที่ได้เสนอมามาก่อน กรุณายกมือขึ้น

มติที่ประชุม

ที่ประชุมมีมติเป็นเอกฉันท์ เห็นชอบร่างโครงสร้างการกำหนดส่วนราชการ  
ขององค์การบริหารส่วนตำบลเหล ให้เป็นไปตามประกาศหลักเกณฑ์ดังกล่าว

/ผู้ช่วย...



ผู้ช่วยเลขานุการ

ในส่วนรายละเอียดเกี่ยวกับการปรับปรุงกรอบอัตรากำลัง ๓ ปี ประจำปีงบประมาณ พ.ศ. ๒๕๖๔ - ๒๕๖๖ ครั้งที่ ๑ ได้ดำเนินการจัดทำตามคู่มือจัดทำแผนอัตรากำลัง ๓ ปี (พ.ศ. ๒๕๖๔ - ๒๕๖๖) ต่อไป

ที่ประชุม

รับทราบ

ผู้ช่วยเลขานุการ

๕. ภาระค่าใช้จ่ายด้านการบริหารงานบุคคล การแสดงภาระค่าใช้จ่ายเกี่ยวกับเงินเดือนและประโยชน์ตอบแทนอื่นภายหลังปรับปรุงโครงสร้างใหม่ ตั้งแต่ปี ๒๕๖๔ - ๒๕๖๖ มีดังนี้

- ปี ๒๕๖๔ = ๒๙.๑๑

- ปี ๒๕๖๕ = ๒๘.๖๔

- ปี ๒๕๖๖ = ๒๘.๑๖

ที่ประชุม

รับทราบ

ผู้ช่วยเลขานุการ

๖. แผนภูมิโครงสร้างการแบ่งส่วนราชการตามแผนอัตรากำลัง ๓ ปี แก่ไขรายละเอียดตามร่างโครงสร้างการกำหนดส่วนราชการขององค์การบริหารส่วนตำบลเทล ให้เป็นไปตามประกาศหลักเกณฑ์ดังกล่าว และตรวจสอบความถูกต้องตามแนวทางตัวอย่าง

ที่ประชุม

รับทราบ

ผู้ช่วยเลขานุการ

๗. บัญชีแสดงจัดคนลงสู่ตำแหน่งและการกำหนดเลขที่ตำแหน่งในส่วนราชการ แก่ไขรายละเอียดตามคู่มือจัดทำแผนอัตรากำลัง ๓ ปี (พ.ศ. ๒๕๖๔ - ๒๕๖๖) ต่อไป

ที่ประชุม

รับทราบ

ประธานกรรมการ

ทางผู้ช่วยเลขานุการได้ชี้แจงรายละเอียดต่างๆ ให้คณะกรรมการท่านทุกท่านทราบแล้ว ท่านใดมีข้อสงสัยที่จะสอบถามอีกหรือไม่

ที่ประชุม

ไม่มี

ประธานกรรมการ

ถ้าไม่มีคำถามแล้ว การพิจารณาในวาระนี้ ซึ่งประกอบด้วย

๔.๑ พิจารณาร่างโครงสร้างการกำหนดส่วนราชการ

๔.๒ พิจารณาร่างแผนอัตรากำลัง ๓ ปีขององค์การบริหารส่วนตำบลเทลตามโครงสร้างใหม่

๔.๓ พิจารณาภาระค่าใช้จ่ายด้านการบริหารงานบุคคลตามมาตรา ๓๕ แห่งพระราชบัญญัติระเบียบบริหารงานบุคคลส่วนท้องถิ่น พ.ศ.๒๕๔๒ ตามมาตรา ๓๕ ตามโครงสร้างใหม่ ต้องไม่เกินร้อยละ ๓๕ โดยให้คำนวณภาระค่าใช้จ่ายตามกรอบแผนอัตรากำลัง ๓ ปี ตามโครงสร้างใหม่

ก็ขอมติที่ประชุมว่า เห็นชอบข้อพิจารณาทั้ง ๓ ข้อ ตามที่ได้เสนอมาข้างต้น กรุณายกมือขึ้น

มติที่ประชุม

ที่ประชุมมีมติเป็นเอกฉันท์ เห็นชอบข้อพิจารณาทั้ง ๓ ข้อ ตามที่ได้เสนอมาข้างต้น

ประธานกรรมการ

มีท่านใดเสนออะไรเพิ่มเติมหรือไม่

ที่ประชุม

ไม่มี

ระเบียบวาระที่ ๕

เรื่องอื่น ๆ

ประธานกรรมการ  
ที่ประชุม

มีท่านใดจะเสนอเรื่องอื่น ๆ หรือไม่  
ไม่มี

ประธานกรรมการ

ถ้าไม่มี ก็ขอให้ทางผู้ช่วยเลขานุการดำเนินการจัดทำเอกสารที่เกี่ยวข้องให้  
แล้วเสร็จต่อไป ขอปิดการประชุม

ปิดประชุม เวลา ๑๑.๓๕ น.

(ลงชื่อ)..........ผู้จัดรายงานการประชุม  
(นางสาวภัทรदानันท์ บุญมี)  
นักทรัพยากรบุคคลปฏิบัติการ  
ผู้ช่วยเลขานุการ

(ลงชื่อ)..........ผู้ตรวจรายงานการประชุม  
(นายสมชาย ทิพย์พิมพ์)  
นายกองค์การบริหารส่วนตำบลเหล  
ประธานกรรมการ





ประกาศองค์การบริหารส่วนตำบล  
เรื่อง การปรับปรุงโครงสร้างการแบ่งส่วนราชการและกำหนดอำนาจหน้าที่ของส่วนราชการ  
ขององค์การบริหารส่วนตำบล

.....

เพื่อปฏิบัติให้เป็นไปตามประกาศคณะกรรมการพนักงานส่วนตำบลจังหวัดพังงา เรื่อง หลักเกณฑ์และเงื่อนไข  
เกี่ยวกับการบริหารงานบุคคลขององค์การบริหารส่วนตำบล แก้ไขเพิ่มเติม พ.ศ. ๒๕๖๓ ลงวันที่ ๑ ธันวาคม ๒๕๖๓ หมวด ๑๑  
ประกอบประกาศคณะกรรมการพนักงานส่วนตำบลจังหวัดพังงา เรื่อง หลักเกณฑ์และเงื่อนไขเกี่ยวกับการกำหนดกอง สำนัก  
หรือส่วนราชการที่เรียกชื่ออย่างอื่นขององค์การบริหารส่วนตำบล พ.ศ. ๒๕๖๓ ลงวันที่ ๑ ธันวาคม ๒๕๖๓ และมติ  
คณะกรรมการพนักงานส่วนตำบลจังหวัดพังงา ในการประชุม ครั้งที่ ๖/๒๕๖๔ เมื่อวันที่ ๒๒ มิถุนายน ๒๕๖๔  
องค์การบริหารส่วนตำบล จึงประกาศปรับปรุงโครงสร้างการแบ่งส่วนราชการและกำหนดอำนาจหน้าที่ของ  
ส่วนราชการขององค์การบริหารส่วนตำบลฉบับใหม่ โดยมีรายละเอียด ดังนี้

๑. สำนักปลัดองค์การบริหารส่วนตำบล (๐๑)

มีหน้าที่ความรับผิดชอบเกี่ยวกับ งานราชการทั่วไปขององค์การบริหารส่วนตำบล งาน  
เลขานุการของนายกองค์การบริหารส่วนตำบล รองนายกองค์การบริหารส่วนตำบล และเลขานุการนายก  
องค์การบริหารส่วนตำบล งานกิจการสภาองค์การบริหารส่วนตำบล การบริหารงานบุคคลของพนักงานส่วน  
ตำบล ลูกจ้างประจำ และพนักงานจ้าง งานสวัสดิการสังคม งานสังคมสงเคราะห์ งานพัฒนาคุณภาพชีวิตเด็ก  
สตรี ผู้สูงอายุและผู้ด้อยโอกาส งานกิจการขนส่ง งานส่งเสริมการท่องเที่ยว งานส่งเสริมการเกษตร งานการ  
พาณิชย์ งานส่งเสริมและพัฒนาอาชีพ งานป้องกันและบรรเทาสาธารณภัย งานเทศกิจ งานรักษาความสงบ  
เรียบร้อย งานจราจร งานวิเทศสัมพันธ์ งานประชาสัมพันธ์ งานส่งเสริมและพัฒนาเทคโนโลยีสารสนเทศ งาน  
นิติการ งานคุ้มครอง ดูแลและบำรุงรักษาทรัพยากรธรรมชาติและ สิ่งแวดล้อมและราชการที่มีได้กำหนดให้เป็น  
หน้าที่ของกอง สำนัก หรือส่วนราชการใดในองค์การบริหารส่วนตำบลเป็นการเฉพาะ รวมทั้งกำกับและเร่งรัด  
การปฏิบัติราชการของส่วนราชการในองค์การบริหารส่วนตำบลให้เป็นไปตามนโยบาย แนวทาง และแผนการ  
ปฏิบัติราชการขององค์การบริหารส่วนตำบล งานบริการข้อมูล สถิติ ช่วยเหลือให้คำแนะนำทางวิชาการงานอื่น  
ๆ ที่เกี่ยวข้องและที่ได้รับมอบหมาย

๒. กองคลัง (๐๔)

มีหน้าที่ความรับผิดชอบเกี่ยวกับ งานการจ่ายเงิน การรับเงินการจัดเก็บภาษี ค่าธรรมเนียม  
และการพัฒนารายได้ งานสรุปผล สถิติการจัดเก็บภาษี ค่าธรรมเนียม งานนำส่งเงินการเก็บรักษาเงินและ  
เอกสารทางการเงิน งานการตรวจสอบใบสำคัญ ฎีกาทุกประเภท งานการจัดทำบัญชีงานตรวจสอบบัญชีทุก  
ประเภท งานเกี่ยวกับเงินเดือน ค่าจ้าง ค่าตอบแทน เงินบำเหน็จ บำนาญ และเงินอื่น ๆ งานจัดทำหรือช่วย  
จัดทำงบประมาณและเงินนอกงบประมาณ งานเกี่ยวกับสถานะการเงินการคลัง งานการจัดสรรเงินต่าง ๆ งาน  
ทะเบียนคุมเงินรายได้และรายจ่ายต่าง ๆ งานควบคุมการเบิกจ่ายเงิน งานทำงบทดลองประจำเดือนและ  
ประจำปี งานเกี่ยวกับการจัดซื้อ จัดจ้าง จัดหา งานทะเบียนคุม งานการจำหน่าย พัสดุ ครุภัณฑ์ และทรัพย์สิน  
ต่าง ๆ งานเกี่ยวกับเงินประกันสัญญาทุกประเภท งานบริการข้อมูล สถิติ ช่วยเหลือให้คำแนะนำทางวิชาการ  
ด้านการเงินการคลัง การบัญชี การพัสดุและทรัพย์สิน งานอื่น ๆ ที่เกี่ยวข้องและที่ได้รับมอบหมาย

/๓. กองช่าง ...



### ๓. กองช่าง (๐๕)

มีหน้าที่ความรับผิดชอบเกี่ยวกับ งานสำรวจ งานออกแบบและเขียนแบบ งานประมาณราคา งานจัดทำราคากลาง งานจัดทำข้อมูลทางด้านวิศวกรรมต่าง ๆ งานจัดเก็บและทดสอบคุณภาพวัสดุ งานจัดทำทะเบียนประวัติโครงสร้างพื้นฐาน อาคาร สะพาน คลอง แหล่งน้ำ งานติดตั้งซ่อมบำรุงระบบไฟส่องสว่างและไฟสัญญาณจราจร งานปรับปรุงภูมิทัศน์ งานผังเมืองตามพระราชบัญญัติการผังเมือง งานการควบคุมอาคารตามระเบียบกฎหมาย งานตรวจสอบการก่อสร้าง งานจัดทำแผนปฏิบัติงานการก่อสร้างและซ่อมบำรุงประจำปี งานควบคุมการก่อสร้างและซ่อมบำรุง งานจัดทำประวัติ ติดตาม ควบคุมการปฏิบัติงานเครื่องจักรกล งานจัดทำทะเบียนประวัติการใช้เครื่องจักรกลและยานพาหนะ งานแผนการบำรุงรักษาเครื่องจักรกลและยานพาหนะ งานเกี่ยวกับการประปา งานเกี่ยวกับการช่างสุขาภิบาล งานช่วยเหลือสนับสนุนเครื่องจักรกล งานช่วยเหลือสนับสนุนการป้องกันและบรรเทาสาธารณภัย งานช่วยเหลือสนับสนุนด้านทรัพยากรธรรมชาติและสิ่งแวดล้อม งานจัดทำทะเบียนควบคุมการจัดซื้อ เก็บรักษา การเบิกจ่ายวัสดุ อุปกรณ์ อะไหล่ น้ำมันเชื้อเพลิง งานบริการข้อมูล สถิติ ช่วยเหลือให้คำแนะนำทางวิชาการด้านวิศวกรรมต่าง ๆ งานอื่น ๆ ที่เกี่ยวข้องและที่ได้รับมอบหมาย

### ๔. กองการศึกษา ศาสนาและวัฒนธรรม (๐๘)

มีหน้าที่ความรับผิดชอบเกี่ยวกับ งานบริหารการศึกษา งานพัฒนาการศึกษา ทั้งการศึกษาในระบบการศึกษา การศึกษานอกระบบการศึกษา และการศึกษาตามอัธยาศัย เช่น การจัดการศึกษาปฐมวัย อนุบาลศึกษา ปฐมศึกษา มัธยมศึกษาและอาชีวศึกษา งานบริหารวิชาการด้านการศึกษา งานโรงเรียน งานกิจการนักเรียน งานการศึกษาปฐมวัย งานขยายโอกาสทางการศึกษา งานฝึกและส่งเสริมอาชีพ งานห้องสมุด งานพิพิธภัณฑ์ งานเครือข่ายทางการศึกษา งานศึกษานิเทศ งานส่งเสริมคุณภาพและมาตรฐานหลักสูตร งานพัฒนาสื่อเทคโนโลยีและนวัตกรรมทางการศึกษา งานการศาสนา งานบำรุงศิลปะ จารีตประเพณี ภูมิปัญญาท้องถิ่น และวัฒนธรรมอันดีของท้องถิ่น งานการกีฬาและนันทนาการงานกิจกรรมเด็กเยาวชน และการศึกษา นอกโรงเรียน งานศูนย์พัฒนาเด็กเล็ก งานส่งเสริมสวัสดิการสวัสดิภาพและกองทุนเพื่อการศึกษา งานบริหารงานบุคคลของพนักงานครู บุคลากรทางการศึกษา ลูกจ้าง และพนักงานจ้างสังกัดสถานศึกษาและศูนย์พัฒนาเด็กเล็ก กรณียังไม่จัดตั้งกองการเจ้าหน้าที่ งานบริการข้อมูล สถิติ ช่วยเหลือให้คำแนะนำทางวิชาการ งานอื่น ๆ ที่เกี่ยวข้องและที่ได้รับมอบหมาย

### ๕. หน่วยตรวจสอบภายใน (๑๒)

มีหน้าที่ความรับผิดชอบเกี่ยวกับ งานจัดทำแผนการตรวจสอบภายในประจำปี งานการตรวจสอบความถูกต้องและเชื่อถือได้ของเอกสารการเงิน การบัญชี เอกสารการรับการจ่ายเงินทุกประเภท ตรวจสอบการเก็บรักษาหลักฐานการเงิน การบัญชี งานตรวจสอบการสรรหาพัสดุและทรัพย์สิน การเก็บรักษาพัสดุและทรัพย์สิน งานตรวจสอบการทำประโยชน์จากทรัพย์สินขององค์การบริหารส่วนตำบล งานตรวจสอบติดตามและการประเมินผล การดำเนินงานตามแผนงาน โครงการให้เป็นไปตามนโยบาย วัตถุประสงค์ และเป้าหมายที่กำหนดอย่างมีประสิทธิภาพ ประสิทธิผลและประหยัด งานวิเคราะห์และประเมินความมีประสิทธิภาพ ประหยัด คุ่มค่าในการใช้ทรัพยากรของส่วนราชการต่าง ๆ งานประเมินการควบคุมภายในของหน่วยรับตรวจ งานรายงานผลการตรวจสอบภายใน งานบริการข้อมูล สถิติ ช่วยเหลือให้คำแนะนำทางแก้ไขปรับปรุงการปฏิบัติงานแก่หน่วยรับตรวจและผู้เกี่ยวข้อง งานอื่น ๆ ที่เกี่ยวข้องและที่ได้รับมอบหมาย

จึงประกาศให้ทราบโดยทั่วกัน

ประกาศ ณ วันที่ ๓๐ เดือน มิถุนายน พ.ศ. ๒๕๖๔

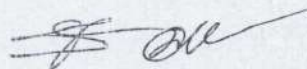

(นายสมชาย ทิพย์ทิ้ม)

นายกองค์การบริหารส่วนตำบลเหล